盛京時報
晚刊
七月一日發行
發行者 康德新聞社 新京特別市中央通四三
發行所 康德新聞社奉天支社 奉天市大和區弥生町九號

要買各樣雜貨請去
三中井百貨店
奉天浪速通九

調楚物資盡情增產
詳研我國農業
日滿經濟懇談會開幕

第三回日滿經濟懇談會第一日、在東亞經濟懇談會總本部與同滿洲本部共同主催之下、一日午前九時、於新京日滿軍人會館舉行。

懇談會側＝石渡會長、馮滿洲本部長、築島理事、關東軍代表

滿洲側＝古海、松木兩總務廳次長、飯野交通、稻垣興農、青木經濟各部次長、五十子開拓總局長、松島鑑興農合作社中央會理事長、結城農產公社理事長、小川日滿商事理事長、足立滿鐵理事

內地側＝古木對滿事務局監理課長、大森商工省機械化局課長、野村日本海汽船社長、新木日銀理事

朝鮮側＝伊藤總督府食糧調查課長、田邊鮮滿運輸課長、矢島朝鮮米穀市場社長、石塚米穀倉庫社長、澁谷朝鮮東亞貿易常務、服部鮮銀理事

關東州側＝三浦關東局課長、石橋州廳經濟部長、日潮滿化社長、首藤大連商議會頭、森大連船渠常務等日滿軍官民關係者二百餘名出席、

午前九時、舉行開會式、國民儀禮如儀、由馮懇談會滿洲本部長致開會之辭、石渡懇談會會長致禮拜、力倡本懇談會對於決定東亞共榮圈建設之滿洲國協力方策實有重大意義之旨、繼之、關東軍參謀長、三浦關東局總長、武部總務長官（代讀梅見企劃處長）、分別有所祝辭、開會式終了、立即入於議事、同十時卅分、以松島興農合作社理事長爲座長、關於農業有所懇談、

第三回日滿經濟懇談會第一日開會式終了後繼續關於農業施行懇談、以松島興農合作社中央會理事長爲座長、加以懇談、其懇談議題有左列各項、

一、滿洲農產物增產方策、及日滿相互協力關係、
一、滿洲之對日供給農產物之確保方策、開拓政策、

以上記爲中心由稻垣興農部次長、結城農產公社理事長分別關於滿洲農業最近之實情並政府諸施策加以詳細說明、其次爲質疑應答、至正午休憩、又於午後繼續實行農業關係懇談會云、

調兩國經濟爲一體
努力增大產業對日供獻
武部長官致辭

武部總務長官、於東亞經濟懇談會主辦之日滿經濟懇談會第一日席上、致辭要旨如左、

我滿洲國、處茲歷史所罕覯之世界大戰爭中、本年適逢値紀念之建國十周年、此間、日本基於日滿一體之理念、與吾人以莫大援助、舉凡政治、經濟、文化各分野、無不節節收難建設之實績、洵不勝同慶之至、

溯自大東亞戰爭勃發以來、甫閱半載、而主要地域掃蕩作戰、大概已告完了、東亞美英勢力、一掃無餘、新亞細亞前途、實屬洋洋無量、

夫新階段之戰爭、不僅爲完遂擊滅美英、徹底破摧彼等殘存勢力、且於經濟戰上、亦有確保絕對優位地位之必要、而以日滿華爲樞軸、完遂大東亞防衛上必要之自主的國防經濟、並發揮大建設上必要之綜合經濟力、如斯、我滿洲國、以顯現建設東亞新秩序大理想而誕生、由於親邦日本仗義、而至今日之隆昌、其使命間屬重大、曩者、親邦大日本帝國、

天皇陛下、對於美英兩國宣戰、我滿洲國、

皇帝陛下即日渙發關於時局之詔書、一則曰『死生存亡、斷不分攜』再則曰『官民一心、萬方一志、舉國人盡奉公之誠、舉國力援盟邦之戰！』昭示日滿一體不可分關係及滿洲國民所嚮之途、

吾人奉戴、帝旨、舉國一致、以鞏固北邊之守、斷親邦無後顧之憂、尤其活用我國特有之豐富資源力、傾注總力、以謀增大物的 對日貢獻、原來我國爲 對於日本 戰時經濟力補 給據點、努力增大農產物、煤鐵等對日貢獻、並關於從前依存日本之生活必需物資、極力規整消費、以期提高自給率、此以大東亞戰爭勃發爲契機、滿洲經濟、由從前之強度對日依存、轉於對日貢獻、誠有重要意義、

關於第一次五年計畫之實績、刻在檢討中、而第二次五年計畫、去年秋季、已策定基礎案、其後、大東亞戰爭勃發、原料資材等對日增送、更加緊急性、是以此等如得成案、刻下即提示日方、進行協議、

今大東亞戰爭歸趨、已漸明白、我國經濟、亦致第二期建設新發足之秋、茲得日滿經濟關係官民各方面權威者多數出席、以舉日滿經濟一體化之實、意義良深、尤其農業、物價、資金、及輸送問題、現在爲最重要最切實之問題、定舉所期成果、是所期望不已者也、

馮本部長致詞

茲將日滿經濟懇談會馮東亞經濟懇談會滿洲本部長致辭要旨如下、

大東亞戰爭勃發以來世界之情勢急遽向新秩序鞏固之途上、日滿間產業經濟聯攜亦無不需強化、當此懇談會採擇農業、物價、資金輸送現下重要經濟問題、日滿兩國關係官民相會關于大東亞經濟建設之滿洲經濟協力方策遂行協議懇談、克服戰時非常時局之困難、所以本懇談會之成果殊堪期待云、

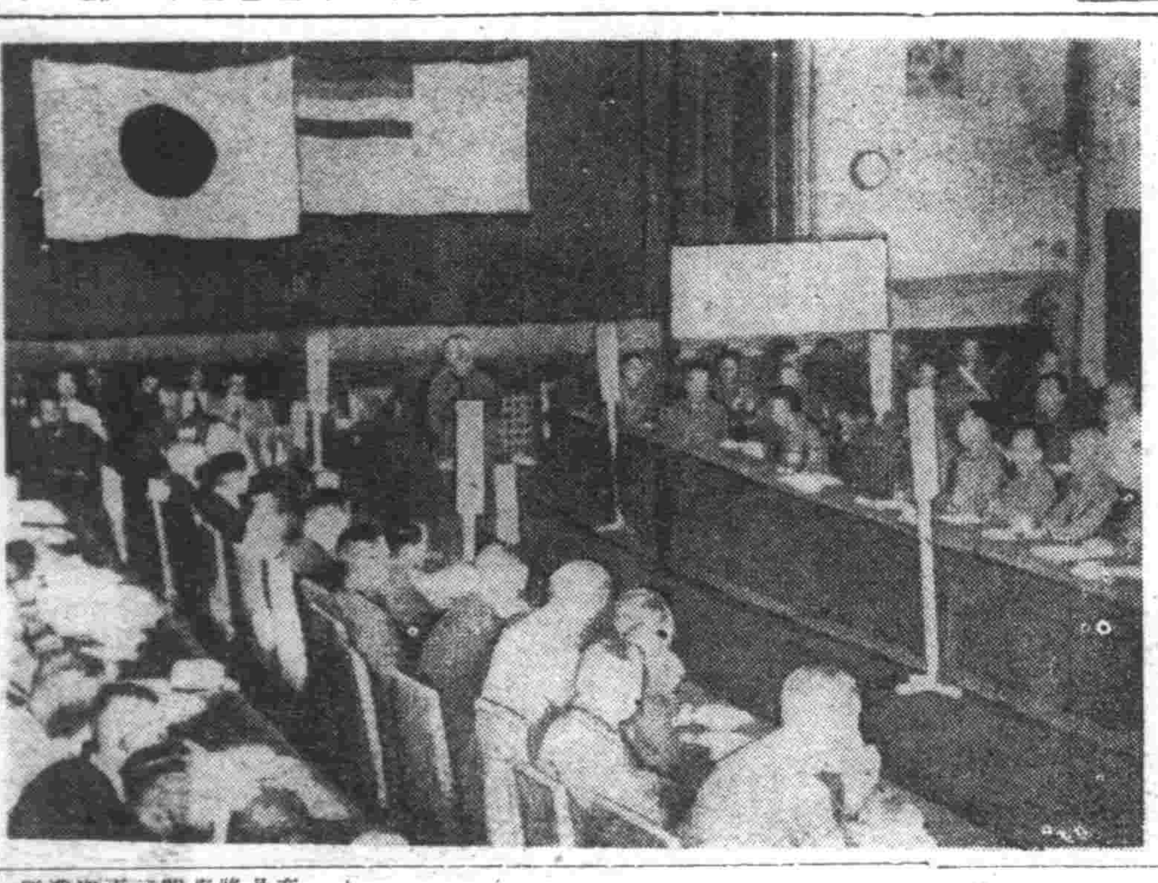

日滿經濟懇談會開幕之情況

獎農業勵開拓盡全力助聖戰
稻垣興農部次長說明要旨

於日滿經濟懇談會第一日農業部會席上、關於農產物增產方策、稻垣興農部次長說明要旨如左（圖稻垣次長）

政府當局、決定『戰時緊急經濟對策要綱』、動員我國一切經濟力資源力、以謀對日供給之增大、因此、以產業經濟之編成、而伺戰爭目的之遂行上、急速整備強化、於農業部門方面、亦基於要綱、關於農產物、除力期積極的增產與蒐貨之萬全外、對於國內之配給規正、更行強化、以謀對日輸出餘力之增大、此外關於從來仰賴日本者、皆極力實行自給化、或考究向其他之自給農產物上需要轉換之措置、於茲政府當局策定以康德九年度爲初年度農產物增產第二次五個年計畫、同時關於開拓部門、亦行策定開拓第二期五年計畫、正式決定以自康德九年起五個年間、入植日本內地人開拓民二十二萬戶、青少年義勇隊十三萬人爲計畫目標、我滿洲國、以農產物增產第二次五年計畫、及開拓第二期五年計畫爲經緯、更將此使爲戰時緊急之要請、以策定與農政策之基本計畫、而謀農村指導網之整備及篤農家之組織化、

關於緊急增產方策、樹立主要食糧、油料及纖維資源之緊急增產確保方策、並家畜之增殖方策、尤其對於大豆、力期徹底的增產、因此乃實施農地之改良開發、優良農種之普及 獎勵、病蟲 害防除、地力更生等諸施策、特別關於開拓地之增產、於農產物增產第二期計畫上、增產目標之三分之一以上、皆期待於開拓民、同時關於興增產方策有表日供給、亦爲全力援助聖戰之遂行、於康德八年糧穀年度、特蒐關係、已得物動計畫數量之蒐貨、約定量之大半、已皆輸送完了、關於糧穀、蒐貨則較先鋒契約量減少、故與國內民食問題等同樣、目下行補種、努力中、欲遂行與農諸施策、必須仰賴日本之全面的援助、同時關於今後之增產、滿蒙目標之約二分之一、皆期待於開拓民、是以於開拓第二期五年計畫策定上、對於開拓民、希予積極的協力云云、

點心！把笑容抹在兵士的臉上（二）

（在新興昭南市的巴格邇隣區碼頭上、有一家名叫羅雅爾貝爾里法克特里的工場門面是臨着海岸大道、牆上掛着軍製麵包工場的招牌、呵、這兒、可以說是昭南島最大的製造點心之工廠了、從這裡製造出來的麵包、餅乾、點心、每天每天的、配給各部隊（圖上、製麵包工場、圖下、兵士們笑哈哈地捧持着做出來的麵包、）

國府更迭 首都警察總監

【南京三十日電】國民政府、三十日在行政院會議、更迭首都警察總監、蘇成德警察總監、任命爲無任所部長政務委員、至其後已任命鄧祖禹氏、同時罷免浙江省政府主席傅式說氏之兼攝政務委員、

金銀寶庫古風敦樸的柬浦寨
醒了酣夢景色全新（上）
大平原成爲食糧增產基地

【西貢三十日電】在大東亞戰下、共同防衛的盟邦東亞鞏固了、大東亞建設的同志們、都礎命地繼續努力着、安南在日越經濟達于緊密化同時、開始了強力的活動、工業農產資源的開拓、在各地陸續實行、安南於東亞的使命、是怎樣重大呵、由湄公河的三角洲地域、遠遠地就可窺視的延至泰國的柬浦寨、太平原終于以大東亞共榮圈內的食糧增產基地、由永長的睡眠中、清醒過來、蒼鬱的原始林、到處現漲着開發的彩色、『寶庫柬浦寨』一語、由這里証實了它的眞價、流啊、流、不知流過幾許時光的湄公河、沿岸有三百萬畝的沃野、充滿了豐富的農作在大湖里、並盛行着漁撈、在這柔美的自然中、迄今尙留有安格爾古蹟和自古遺傳下來的柬浦寨舞等偉大藝術的香味、作遊子之旅吧、不過一星期、你當体味到這里的神秘、而蘊藏在心里、

△綠色的大草原

由西貢出發、乘坐往百囊奔行的大公共汽車、經過的是坦平無可 的阿 蘇爾時過路、由交趾支那向西馳騁於柬浦寨平原間、經過蜿蜒此間的二百三十餘公里、便到了柬浦寨的首都百囊奔了、再穿西貢郊外的村落、越繞樹林、到南側的樹木漸漸地消逝了的時候、茫茫的大平原、便展開在眼前了、只有一片綠野、遮住視線、四下的景致、都是一樣的、只有時時通過這里的馬車、和一些緩行的牛車等、在這無變化的大地上、消磨了好久的時光、才看見一個很小的沼池、裡面有 水牛的群彷彿在耕作者、農夫露出驚異的顏色盯 着我 們、這眞是戰爭 遠了的牧 歌中的風景呵、不久車由交趾支那踰進柬浦寨境界、渡過柬爾來到稱爲柬不正倫的小鎭上、每晨向百囊奔的公共汽車的乘客照例是在此地休息十五分鐘、進用茶點、臨河有市場、街中混雜着柬浦寨人中國人安南人、這時、太陽已昇高了、強烈的陽光普照在草原上和 風掠頰、頗覺適意、不知何時、竟在車里呼呼地睡去、張眼望之汽車原停在大河的近處但不見乘客的踪影、車向前走了幾步、於是看見了滔滔的大河、這就是有名的湄公河、發源在喜馬拉雅山脈的此河穿雲南老撾峽谷、蜿蜒四千公里流域形成廣大的穀物的寶庫、同時也是向老撾方面唯一的交通路、每逢漲水期、則河水黃色混濁、現在在這河岸、已可以看見 皇軍守備委、對於日越共同防衛的任務遂行守護河畔的勇士的勞苦、實不稍遜於第一線的將兵、在河岸呆了不多時、聽見有汽笛響了、這是載輛汽車的渡船、於是我們的車由棧橋滑上船中純黑色的柬浦寨的孩子們、在抓著往來於河中的船玩着 渡過了河車又繼續駛行了、到近於百囊奔時、漸漸現出柬浦寨特有的景色、最顯著的一件事就是柬浦寨人的皮膚比安南人更黑、

△戰捷寫眞展

道路的 古邊是高 聳地叢林、南部安南產一種果實、可由其實中採取白色的纖維、代用敷綿安南 人的 被褥大多用這種東西作成、并且爲救命胴衣的重要材料、穿過樹林右突現金色塔、道路從此寬直達 百囊奔市街、那里的左近 有王者旅舘、鐵道省正開放着軍報道部、觀光局共同主辦的大東亞戰爭寫眞展覽會、在點綴有奇異草花的樓下的大廳、陳列着新嘉坡緬甸、荷印及其他各戰線的、凡數百枚的照片、充分地表現了赫赫的皇軍、戰果眞輝煌啊！這旅人過留的旅舍、竟宜告滿員了、黃昏六時、開飯後招待的法國人、華僑、安南人事源源不絕、駐西貢之內山公使、佐藤領事 等皆現出 喜容交換寒暄之意旨、於是公使關于日、安南關係之緊密化及今次戰爭之意義、用流暢之法蘭西語大行演說、迄今僅以新聞及無線電而知大東亞戰爭之戰況、彼等今於眼前亦知日本軍勝利之實現、熱心傾聽公使講演、如醉醉在目、布諾賓市乃汗波迴王所居之王都也、由大湖流出之水流入流於湄公河汗波迴平原爲米、包米、果物、魚類之集散地也、輪谷停車場附近、有大型市場、每日早晨交易人呼價之聲、不絕於耳、街之商店街皆爲漢字商號、中國商店經濟的實權全被華僑獨占、行於街上、最可驚異者、就是僧侶太多、

△日本街之跡

停車場至河乃一寬廣之大道、立有『日本街之跡』墓塡之木碑、迄今約五百年前沿此河、居有二百數十名之日本人、然至德川時代禁止海外渡航、其數逐次減少、於 是日本人 之跡見絕、高約三米之木碑、乃紀念偉大日本祖先之功績、田中久一陸軍中將、於三月十五日建設者、日本街之跡尙有其他烏屯、安克爾的四個所、各處亦計劃立記念碑、

△極宏壯之王宮

一出王宮之前見原城門之中有宮殿之尖塔金色燦然在目、此王宮約在三十年前經法政廳建立者、有汗波迴之風、內本爲洋式裝設、右側之高樓、於闌月之夜有王侯演汗波迴之歸閒御殿爲護衛兵之屯所、面有儀式殿、於正面玉座之兩側、立有莫尼琅王、西特亞斯王之金像、背面爲女王之座、又於儀式殿之中有左右兩小室、右者爲安置歷代王之親族遺骨左者安置佛陀大理石像、出儀式殿乃入寶物殿、由湄公河所發見之金銀寶石、有長約二尺五寸之大刀、更到寶物殿見有歷代王使用之王冠衣服首飾食器類、有數名金物在玻璃箱之中整然放置、入最後之御殿爲『銀之宮殿』實行年始之儀式、床上舖有四千五百張銀之延板於其正面立有 重約百二十 公之純金佛像、又打聽『今王之御殿在何處』則引導人即指彼方之宮殿而曰、『今年爲二十歲之西哈諾克王』王宮之前有博物舘在焉、其中陳列古蹟太多、富有一千年前文化之美風、當時王侯所使之金冠、首飾、腕輪、佛像全列於舘內、其作品全不劣於現代之巨匠、極盡巧機、可謂考古學者一大貴重研究材料、又於斷斷之舘內開小劇場興校學生彫刻之作業也、

六

欲對外，先對內，這是小劉的政策，而又何常不是小劉的英斷。這一天，他又神氣十足的向他的公館來，是一座破落大院裡的廟房共租二間屋，在外間又用報紙之類隔爲二進，外進除二個鑪坑之外，柴米油鹽醬醋茶，都塞在這小小容積之間，內一進裡邊是一鋪大炕，小劉的母親弟弟妹妹，外加一個大女孩，當他父親在日，也都擠在這炕上。今天由裡邊正發出呻吟的聲調，小劉一聽就明白是他母親又病了！於是他先皺了皺眉。『爸，回來了嗎？』大的女孩，親親熱熱的由炕上跳下來，伸出小手來抓爸爸來了，但小劉早已鐵青了面皮，『去你媽的！』一砲彈把孩子碰回去啦！他也一推 門邁進自 己臥房來。

這屋的佈置，比外屋稍微體面一些，土炕之外，地下還有一張床，床上舖着一條灰氈子，亂堆着幾個枕頭。靠門一張舊八仙，上邊配的站着幾本新滿洲和機關雜誌，凌亂似一群將聽到散開口令的隊伍。此外還有許多小器物，酒壺酒盃墨水瓶茶碗暖水瓶之類閒閒曠曠的佔滿一桌面原來這上最氣派的倒有一架目賦五元的電電收音機，因爲他和田小姐一同居，於是便很光榮的隨着一套稍稍漂亮的行李，泛進旅舘去了。所以今日殘留在炕上的，不過是二床薄而薄的麻花被，一床花布的褥子，和兩個餘餘黑污的柳條包而已。他又皺皺眉，頹然坐在椅子上。他母親也一步一哼的進來了，仍然是一件嘔巴漆臟的背夾袄還穿着經年粘兩塊黃眼屎的眼皮，枯乾蠟黃的十分可憐。

『你怎老也囉同來？可把媽媽想壞了』！

『他媽上哪去啦？』小劉開口就問。

『唉！去賒米去啦，天成東說是欠三十多塊米錢也不給，所以不賒啦，家裡一點吃的都沒了，能餓着嗎？沒法子去求錢大叔給說一句話，在別處再賒一點，害餓回來呢。』老太太一口喘不上一口的說，小女孩又扒着門縫望裡瞧。

『奶奶我要吃飯！』她像香細小的似蚊子叫，老太太並沒听着。

『去！王八犢子！你怎麼害不死？』小劉對着門縫又是一砲。小眼睛立時便消逝了，房屋呀的一聲小劉的太太靜靜的抱着二丫頭進來了，一行走一行說。

『不行，白跑了一趟啊，錢大叔沒在家，等了半天，也沒有回來。害是顧着當號吧！要不，晚飯 眞得 吊頓了。』

屋子裡本來黑，她進來定了半天神，才看出椅子上坐着他丈夫，他彷彿在暗夜大風浪的 海上，發見 燈塔一樣。於是如怨如慕悲喜交集的說，

『二丫頭你看，你爸回來了，這回您可不怕啦。去吧！去叫爸拖拖。二丫頭一天到晚老叫爸爸爸爸。…』小女孩早樂 的伸 出小手來。

『我不要！他死不死？我問你一句話，田小姐我們目下就結 婚，你，打 算怎們辦？』

小劉不愧是男子漢，一口氣就說完了，可憐伸出小手要爸爸抱的二丫頭，嚇的立時又扎回媽媽懷裡。

老太太看看不對風色，又哆哆嗦嗦的 摸暗回 外屋去了。

『結婚？我不阻碍你們結婚哪！從打你和田小姐戀愛那天，他也 沒敢 說一句話呀。』靜着蜂音嗚咽而細小，兩行熱淚奪眶而 出流 到鼻尖上，但又欷歔的往下說。

『兩個孩子都病啦，老太太咳嗽也加重，錢一個也沒有，我的棉袍也當了，那兩個鐲子不是告訴別當的話，早就當了。米也沒有啦。』

『不用說 那些用 不着的話，病了，死不死？臭了頭蛋子。我就問你一句話，我們結婚了，你打算怎們的？』

『怎們的我也不怎們的，我有什嗎法子？你願意領回來，你就領回來，願意單在外邊過就在外邊過。』女人哭的已 竟似 淚人一樣，掏出一個奶頭來，塞在嘴作一團的女孩嘴裡。

晚刊半大張

會社合併公告

此次滿洲自動車製造株式會社與同和自動車工業株式會社相合併此後滿洲自動車製造株式會社仍然存續繼承同和自動車工業株式會社之一切業務仰各週知特此謹告

康德九年六月 日

奉天市小西區惠工街段二 同和自動車工業株式會社
新京特別市大和通七番之三 滿洲自動車製造株式會社

至急募集滿人女工手

一、年齡 自一六才至二十才
一、資格 身体健康素無病
一、員數 女五〇名
一、待遇 本人來談時當面決定之
一、募集期間 自康德九年六月二十日至康德九年七月二十一日

希望者請速來左記地接洽可也

奉天市大和區春日町第十三號
認可號數第 號 滿洲武田藥品株式會社
電話三一四六二二 三一五八五八

關於上水道

啓者當茲炎夏盛暑、爲期豫防傳染病發生、暫向上水道之自來水、注入消毒藥、因此自來水中不免略有他種氣味、然而對於飲用上絕對無害、祈安心使用爲荷

康德九年七月一日

奉天市工務處水道科

律師飯田巖代理桂林啓事

前保路祥麟將自立成所有舖墊兒與解福生管理債務由彼負責刻因路某外出態度雖推卸是以委託清理等語據此仰各債權人於本月十日前來所說明逾期即以棄權論特此聲明

事務所奉天協和街二ノ二五 電話二一三三〇五

脫離關係聲明

張顯源與李淑卿於康德五年六月間拼度今已生女孩連弟一人近因意見不合情願脫離同居關係女孩歸李淑卿扶養由張顯源給付國幣二千三百元也爲扶養用特此登報聲明另有契約各執一紙

張顯源 李淑卿 全啓

募集

一、監督數名（三十歲以上）
一、僕役數名（至二十歲）

必驗解日語希望者攜履歷書本人來所接洽可也

奉天市大和區紅梅町八 合資會社奉天交通社

支票遺失作廢

鄙人於五月十二日由朝陽中銀匯錦州中銀支行照付匯券一紙號碼四七四六號計國幣參千貳百圓正不愼遺失除在錦州中銀支行掛失外該票無論落於何人之手懷作廢紙

聲明人錦市北關區平安街 劉瑞馥 啓

謹告

逕啓者關於電車票價此次按左記變更由七月一日起始實行特此謹告

再者關於變更前所購之回數乘車券 於七月卅一日 前有効（但舊回數券以二區分作新票價代用之）爾後九月卅日買收截止

康德九年六月十七日

奉天交通株式會社

記

區間制廢止實行均一制

從來全線二區間制廢止全線票價一律

(1)一般乘車券

(一)回數券 五枚綴 五角 拾枚綴 壹圓 貳拾枚綴 貳圓

注意 關於一回乘車券廢除發賣乘車之際務須使用回數券迄新注意乘車之際務須事前購買回數券如有未持回數券者拒絕乘車時有之希諒察是盼

(2)軍人乘車券

(一)回數券 拾枚綴 五角 貳拾枚綴 壹圓
(二)一回券 全線 一律五分

(3)通學乘車券

(一)國民學生通學定期券 壹個月 壹圓
(二)中女學生通學定期券 四拾枚綴 壹圓五角

回數券收回地址

小西邊門電車課營業係 電話(二)三四〇〇番
驛前觀光バス案內所 電話(三)三七九〇番
東華門南城內營業所
太清宮監督員詰所
南五條監督員詰所 電話(三)三七八七番

關於其他詳細請撥電話（二）三四〇〇番詢問是荷

去疲勞 健胃腸
強力
米太寶靈片
メタボリン
（包裝）100片 300片
總發行 武田長兵衛商店 日本大阪市東區道修町
滿洲總發行 滿洲武田藥品株式會社 奉天市大和區春日町
2-3

相撲力士一行在奉開始表演

由安東場所前來奉天之橫綱双葉山安藝海一行之日本國技相撲團、由一日起已於錬成道場相撲場展開豪華之表演場面、久已期待之奉天市民、均前往觀賞、全場極告滿員、於土台展開之日本國技、每次博得如雷之掌聲云、（圖即會場之盛況）

區運動會舉行日程

由協和會奉天市本部、計畫主催之慶祝建國十周年市民運動會、已見前報、關於選手之選出、係由各區先開區運動會、對於日程已由市本部預定、本月五日、大和、朝日、皇姑三區開催、十二日敷島、瀋陽、北陵三區開催、十九日爲大西區

抽籤、當選番號、如左

〈一等〉（一千五百圓一本）三〇、六五一

〈二等〉（百圓四本）二九一〇八　四二三六九　三九三二四　三一六二二

〈三等〉（三十圓十本）一七九八〇　七三七一　二六八八三　二六七〇七　一一七一四　三九六八七　九八八八　三六七八五　三二一一九　四八九五四

通化省開省紀念日展開空前自興大會

【通化】一日爲通化省開省五週年慶祝紀念日、自是日午前九時起、即於龍泉運動場、舉行五週年式典、感謝爲東邊道建設而犧粹之英靈發警、今後更宜挺身努力是爲高揚開省紀念日之意氣、乃有在通軍官民協和會興團體、宗教教化團體約六百名共同參加、舉行建國十周年鄉村自興工作大會、該大會且繼續至五日、其間有下列多彩行之事、實爲東邊道空前之盛典、其內容爲表彰遂等職員孝子節婦、建國十週年各界殉職者慰靈祭、鄉村自興工作演共大會、各種藝能會、講演映畫之夕、青年勤員大會、東亞經濟大會預選以及日滿軍警慰問等云、

等三點展開白熱議論云、

興安東省省聯閉幕

【札蘭屯】興安東省省聯最後、（廿七日）於午前八時閉幕、立即入於審議、當處理左記議案、

一、關於處理內國開拓民原住地之動產及不動產之件（解決）

一、關於木材價格改訂之件（一任省東部）

一、關於八年度先鋒處理之件（解決）

一、關於確保民食及飼料之件（一任東部）

本省聯提出議案之中、已決定提出全聯者二件、一任省本部者三件、解決者三件、至此全省聯之審議乃告終了云、

確立國泰民安法制 舉行第六回司法紀念日

【新京】爲我國司法之中樞制定法院組織法以來業已六年矣、本七月一日六適當建國十年佳年意義深遠之第六回司法紀念日、是日國都司法部並最高法院、檢察廳以及全滿各地法院檢察廳全司法機關、除分別舉行盛大式典外並舉辦講演會、電影會等各種紀念行事、又張司法部大臣於當日午後七時在新京中央放送局、「以迎司法紀念日」爲題、廣向全國放送、回顧建國之同時、即確立近代法治國家的體制之我國對於司法部門整於建軍、伐時代之慾意的裁判、一般民衆試之法律思想、乃克服排除凡有之困難、一路向發展之途上邁進於康德三年七月一日、施行司法機構其終之法院組織法、確立法治國家之三權分立、翌四年十二月、斷行治外法權之全面的撤廢、其間法制、陣容等各般、名實均行驚異的躍進、爲國家正義之殿堂而確立鞏固不動司法之威信、如斯現下之各種法院、檢察廳等司法機關、皆極整備充實、民刑事關係各般重要法規、相續制定公布、而行刑制度、亦在節節整備改善、對於現戰下國內治安之維持及民心之安定上確立不動之司法態勢、又當茲之今日第五回紀念日之際、畏蒙皇帝陛下御臨中央法衙、全司法職員之感激、迄今仍復不變云、

新京結成貯蓄會

【新京】國民貯蓄實踐委員會各地方設立一百十三處事務局爲中心與政府協和會一體作爲國民貯蓄會結成之推進發全國各地已漸次獲得成果、新京方面、新京特別市國民貯蓄實踐委員會、於統制經濟協力會都組等一齊動員宣傳下、獲得甚大之結果、三十日關於職域別職業別組合結成狀況、已收次述之好成績、計職場別、其組數爲三百三十六處會員一萬三千八〇職業別爲三十七處會員一千三百五十六人、共合結成組數爲三百七十三處會員達成一萬三千餘人、又各地域別組合定下月起、逐次結成迄八月、將結成完成展開全市强力的貯蓄報國運動云、

國務院分館落成 定月末移轉完了

【新京一日電】象徵滿洲國之躍動、而爲國政之心臟部之國務院廳舍更行擴張、決於最近開設「國務院分舘」康德二年於國都順天大街竣工之現國務院廳舍爲五層之雄築物、而將國政運營大本營之實錄、然與建國十年樂土建設之進展同時現廳舍已感狹小因於去年春季建築局乃於現廳舍之西側用地開始分舘建築工事、克服時局資材難、最近建築六千平方米二層廳舍已告完成、背後可眺綠色之順天公園而與現國務院廳舍相對、已開始移廳準備、現在預定者如祭祀府、建國十周年祝典事務局、國務院文庫、以及興仁大路十二廳舍之國書館籌備處及其他國務院內各處均當行一部移廳、七月下旬此等全部之遷移即當完了云（圖即落成之分館）

吉林利用暑期實施學生增產奉仕

【吉林】由康德七年度實施之吉林省下學校教職員並學生之勤事勤勞奉仕、今年亦決由六月之除草期起、於各縣實行、茲因逢七月一日起至九月十五日之夏季練生期間、文教科決使學生農事勤勞奉仕指導委員會、爲實夏季練成之徹底、由一日起、每市縣旗均於指導委員會之指導監督下、按次之要領、在今天下展開强力之學生增產運動、國高及職業學校勤勞奉仕爲二週間以內、全非他練生爲一週間以內、自家勤勞奉仕亦爲一週間以內、但女子大抵勤勞一週間以內、自家奉仕亦於一週間以內、國民學校則以自家奉仕爲主、共爲二週間以內、勤勞奉仕前者五日、後者一週間、其他練生共爲五日以內、又吉林省特定六月之除草期及十月之收穫期爲勤勞強調日、俾使省下學生出動於農事勤勞奉仕、收多大之成果云、

滿洲儲蓄債券五次中籤發表

【新京專電】第六回有獎滿洲貯蓄債券第五次之償還

期國軍航空人員無後顧之憂 航空保護賜金制度

政府當局、以戰時體制之强化、爲謀國軍航空技術、得以練成發達、決獎勵有爲之航空人材、使其因訓練演習、或勤務等不幸傷或死亡者、無後顧之憂起見、今次乃特制定航空保護賜金制度、本制度、現在世界各國皆施行、於外務邦日本更實施一時賜金制度、我國自康德六年五月十五日設生一次公傷牲者以來、迄今實戰頗少、故未制度決明自康德六年五月十五日起實施、本制度其分爲疾病賜金、及遺族保護賜金等兩種、當茲第二建軍、逐日強化之今日、由於本制度之實施、不僅可作航空兵員、安心奉公、即其家族、亦可享受國家之優渥報恩云、

北安省聯開幕

【北安一日電】即於開發設倉之重責之康德九年度北安省聯由一日起凡三日間在北安省協和會館特迎三宅中央本部長及關東軍代表、五十十間拓總局長、中央本部大森參事等出席并有省側姜全我省長、中島次長以下省本部員各縣代表列會午前九時乃舉行案首下二百卅萬民總意之省聯開會式、國民儀禮畢後即由中央本部長訓示復經其他會部乃開始實行協議各縣聯提出五十四件之議事之議、又太協議會之重點關于第四部國民生活向上之事項中、指爲

一、關于農產物增産出貨之件

一、關于物資配給圓滑化之件

一、關于商業道德向上之件

哈爾濱省聯開幕

【哈爾濱一日電】結集四百萬省民總力之本年度濱江省聯、於一日午前九時在哈爾濱市第二國民高校大講堂由于省本部長及一市十六縣一旗選拔之地域代表五十四名、並本年初次設置之科學技術部代表四名、日系總關代表二名、本部委員十六名處理委員卅二名、計百十四名出席之下、盛大開催先由牛田副部長致開式宣言、國民儀禮終了後由省本部長中央本部長、省本部顧問柳田特務機關長、來賓代表久保田總領事分別致訓辭、式辭開會式至此終了、又於午後一時實行議事、直至日間以附議總數六十二件之中心披瀝民意暢達之熱意云、

中國事變紀念日（七月七日）全國展開行事

七月七日逢中國事變五周年紀念日、我國決由協和會主辦、與除、旗、市公署等協力、全滿一齊展開紀念日行事、刻正進行準備中、本年之紀念日決以大東亞共榮圈建設爲目標、除展開一大思想戰外、並於全滿各地舉行時局講演會、時局電影會慰靈完遂祈願祭、戰殁將兵慰靈祭等、舉國一致、協力親邦日本、更行鞏固完遂聖戰之決心云、

牡省開省紀念日

【牡丹江一日電】關於牡丹江省開設五周年紀念日之紀念式於一日午前八時在總局運動場盛大舉行、由三谷省長以下全職員一市四縣長駐屯軍代表、美島第六軍管區司令官、山岡牡鐵局長等軍官民代表一千餘名出席之下、且國民儀禮終了後即向大島陸太郎子、瀧谷三郎前省長、今山兵士、山口重次省長、岐部與平、向野元生前次長授與感謝狀、其次對千餘名永年精勤、勤務功勞、民間功勞者、模範街村、模範民間團体授與表彰狀之后、三呼萬歲、祝賀滿牡丹江省前途無疆、於是閉式、但又繼續將十時在該所開催職員武道競技、等時局色之運動會、由正午起祝宴、夜間在省公會堂開催祝之夕、緊全省總親和、決意邁進第二創省之途上云、

股票行市

奉天滿取（前場）況

昨三十日、買意復告翹昂、勢甚堅、頗、本日之新補股會、新東股一三七圓五角、開行時較昨即昂漲兩角、結局以一三、七圓三角下市、新鋪股以一百圓四角開行、買意頗旺、遂以一圓五角之高價下市、今日諸股、但在堅强中下市云、

	開盤	收盤	大價	小價
滿取	[illegible]	[illegible]	[illegible]	[illegible]
新東	[illegible]	[illegible]	[illegible]	[illegible]
鐘紡	[illegible]	[illegible]	[illegible]	[illegible]
新鐘	[illegible]	[illegible]	[illegible]	[illegible]
滿業	[illegible]	[illegible]	[illegible]	[illegible]
同新	[illegible]	[illegible]	[illegible]	[illegible]
滿鐵	[illegible]	[illegible]	[illegible]	[illegible]
同新	[illegible]	[illegible]	[illegible]	[illegible]
營口紡	[illegible]	[illegible]	[illegible]	[illegible]
煙草	[illegible]	[illegible]	[illegible]	[illegible]
滿東	[illegible]	[illegible]	[illegible]	[illegible]
滿烟	[illegible]	[illegible]	[illegible]	[illegible]
興業	[illegible]	[illegible]	[illegible]	[illegible]
同新	[illegible]	[illegible]	[illegible]	[illegible]
新商	[illegible]	[illegible]	[illegible]	[illegible]
銀	[illegible]	[illegible]	[illegible]	[illegible]
新船	[illegible]	[illegible]	[illegible]	[illegible]
五品	[illegible]	[illegible]	[illegible]	[illegible]
窯工	[illegible]	[illegible]	[illegible]	[illegible]
南鑛	[illegible]	[illegible]	[illegible]	[illegible]
大興	[illegible]	[illegible]	[illegible]	[illegible]
新電	[illegible]	[illegible]	[illegible]	[illegible]
電電	[illegible]	[illegible]	[illegible]	[illegible]
同乙	[illegible]	[illegible]	[illegible]	[illegible]
同新	[illegible]	[illegible]	[illegible]	[illegible]
朝新取	[illegible]	[illegible]	[illegible]	[illegible]
時產	[illegible]	[illegible]	[illegible]	[illegible]
滿土地	[illegible]	[illegible]	[illegible]	[illegible]
新撫窯	[illegible]	[illegible]	[illegible]	[illegible]
滿毛織	[illegible]	[illegible]	[illegible]	[illegible]
大機	[illegible]	[illegible]	[illegible]	[illegible]
同新	[illegible]	[illegible]	[illegible]	[illegible]
新工廠	[illegible]	[illegible]	[illegible]	[illegible]
滿化	[illegible]	[illegible]	[illegible]	[illegible]
土木	[illegible]	[illegible]	[illegible]	[illegible]
東拓	[illegible]	[illegible]	[illegible]	[illegible]
瓦斯	[illegible]	[illegible]	[illegible]	[illegible]
日魯	[illegible]	[illegible]	[illegible]	[illegible]

安東市況（前場）

	開盤	收盤	大價	小價
滿取	[illegible]	[illegible]	[illegible]	[illegible]
滿業	[illegible]	[illegible]	[illegible]	[illegible]
新東	[illegible]	[illegible]	[illegible]	[illegible]
朝新取	[illegible]	[illegible]	[illegible]	[illegible]
新鐘	[illegible]	[illegible]	[illegible]	[illegible]
滿鐵	[illegible]	[illegible]	[illegible]	[illegible]
興業	[illegible]	[illegible]	[illegible]	[illegible]
同新	[illegible]	[illegible]	[illegible]	[illegible]
營口紡	[illegible]	[illegible]	[illegible]	[illegible]
煙草	[illegible]	[illegible]	[illegible]	[illegible]
滿東	[illegible]	[illegible]	[illegible]	[illegible]
滿烟	[illegible]	[illegible]	[illegible]	[illegible]

哈爾濱市況（前場）

	開盤	收盤	大價	小價
滿取	[illegible]	[illegible]	[illegible]	[illegible]
新東	[illegible]	[illegible]	[illegible]	[illegible]
滿業	[illegible]	[illegible]	[illegible]	[illegible]
新鐘	[illegible]	[illegible]	[illegible]	[illegible]
滿鐵	[illegible]	[illegible]	[illegible]	[illegible]
興業	[illegible]	[illegible]	[illegible]	[illegible]
同新	[illegible]	[illegible]	[illegible]	[illegible]
大興新三	[illegible]	[illegible]	[illegible]	[illegible]

大連市況（前場）

	開盤	收盤	大價	小價
五品	[illegible]	[illegible]	[illegible]	[illegible]
滿取	[illegible]	[illegible]	[illegible]	[illegible]
新東	[illegible]	[illegible]	[illegible]	[illegible]
鐘紡	[illegible]	[illegible]	[illegible]	[illegible]
同新	[illegible]	[illegible]	[illegible]	[illegible]
新船	[illegible]	[illegible]	[illegible]	[illegible]
滿業	[illegible]	[illegible]	[illegible]	[illegible]
滿鐵	[illegible]	[illegible]	[illegible]	[illegible]
大鐵	[illegible]	[illegible]	[illegible]	[illegible]
同業	[illegible]	[illegible]	[illegible]	[illegible]
信託	[illegible]	[illegible]	[illegible]	[illegible]

東京短期（前場）

	開盤	收盤	大價	小價
新東	[illegible]	[illegible]	[illegible]	[illegible]
郵船	[illegible]	[illegible]	[illegible]	[illegible]
同新	[illegible]	[illegible]	[illegible]	[illegible]
鐘紡	[illegible]	[illegible]	[illegible]	[illegible]
同新	[illegible]	[illegible]	[illegible]	[illegible]
帝石	[illegible]	[illegible]	[illegible]	[illegible]
大日石	[illegible]	[illegible]	[illegible]	[illegible]
日鐵	[illegible]	[illegible]	[illegible]	[illegible]
滿日	[illegible]	[illegible]	[illegible]	[illegible]
滿業	[illegible]	[illegible]	[illegible]	[illegible]

國債行市

國債名	百圓	過去
第一次四厘公債	[illegible]	[illegible]
第二次 〃	[illegible]	[illegible]
第三次 〃	[illegible]	[illegible]
第五次 〃	[illegible]	[illegible]
第六次 〃	[illegible]	[illegible]
第九次 〃	[illegible]	[illegible]
第十次 〃	[illegible]	[illegible]
第十一次 〃	[illegible]	[illegible]
第十二次 〃	[illegible]	[illegible]
第十三次 〃	[illegible]	[illegible]
第十四次 〃	[illegible]	[illegible]
第十五次 〃	[illegible]	[illegible]
第十六次 〃	[illegible]	[illegible]
第十七次 〃	[illegible]	[illegible]
第十八次 〃	[illegible]	[illegible]
第十九次 〃	[illegible]	[illegible]
第二十次 〃	[illegible]	[illegible]

主婦們要注意 冒名詐欺不良份子

自從實施規定以後諸制度以來。一般家庭應洗的物件。大多數都要依賴洗房。所以洗房的生意。將訂就逐漸興隆起來。但是最近竟有假充洗房外櫃名義的人。四出兜攬生意。偶有托洗的物件。取走之后。竟杳若黃鶴。不再送回來了。像這樣的事實。實在出乎我們意料之外。當此物資昂貴時期。若是總有這種冒名欺詐份子存在。一般家庭的物資方面。自然不免遭受損失了。所以我們必須振刷起鄰組精神。積極調查此等不良份子。絕對不能容納此等份子。隱藏在我們鄰組裏。如果有陌生發洗房外櫃來的時候。最好要把他的面目。以及詢明其住所。與其櫃上電話番號。或者在取物的當日。將交付的物件。細數記帳上。然後再叫取物件的人蓋章。這種辦法。雖然覺着麻煩。可是却能免掉了被騙的損失。如果鄰組機關。能夠指出來幾個信用可靠的洗房來。那是最適當了。總而言之。做主婦們的。對於厚生的事情。應要充分加以注意。因爲以外還有向家庭賣醬油的。送來一桶。內中往往只有半桶。不然就是顏色醬水。若一不注意。便會受到這樣的害。

母親們要愛護你的小寶寶健康

孩子們全是好動的。很少毫無動作的時候。如果你要勉強他靜坐一會。他會因畏懼你的嚴厲而很不自然的坐在那裏。用眼睛偷偷的看着你。這時。好像不自主的就要拿一些別針。鋼帶。鉛筆。或玩具來玩。很快的你能發現那些東西被小手送進口裏去。小一點的嬰兒。因有吃奶吸吮習慣。更容易把那些物件放進口裏去吸吮。可是他不知道就這樣不知有多少微生物潛進口裏胃裏腸裏。因而會傳染上各種的危險的疾病。孩子們到了學寫字的時候。也會常常的把鉛筆放進口裏浸潤。這也是一種不良的不衛生的習慣。

小孩子沒有不饞的。往往看見別的孩子吃東西。他就想分吃一點。豈不知在從別的孩子嘴裏吐出來的東西。也就是給予微生物一個交通的道路。敏捷的病菌會馬上鑽進這孩子的肚腹中。公共茶具也是病菌的最好媒介。不可隨意使用。吃手指頭差不多是每個孩子都有的壞習慣。尤其是大一點的孩子從玩具。書本門軸器具上得到不少的病菌。沾在指頭。而且有許多是大人們遺留在那裡的。成人的抵抗力强。小孩被沾染上了這種病菌。是他那微弱的抵抗力不能克服的。請想再把這沾染了病菌的手指送進口裡去。是多麼可怕呀。母親們。你要使你的小寶寶健康。就請你隨時注意這些一向被你疎忽的事吧！

婦女

獻給做繼母的（續）

妳的慈母。是怎樣愛妳。我想像妳也有的時候。心中不快樂。哭。鬧吵。妳的母親那時能輕打妳一下子麼？妳要能夠想到妳的母親。對妳這樣好。請妳對待先方兒子趕快把驕傲的脾氣收回柔軟的脾氣拿出來吧！

要表示慈愛的

慈愛二字。普通人對生身母親。都稱爲慈愛的母親。爲人子者。得以慈愛的安慰在繼母中是很少的了。也有的一種。對待兒子。表示虛僞的安慰。這樣的還尚可。可到比不安慰好點。您說母子之間還用這樣虛情假意嗎？我所說這個安慰。也是很平常容易做得到的。舉一個例子來說吧！倘如學生凡離家的學生。要說回家。從心往外願意。可是那無母的學生。要回家。一走進屋內中。見了家人。只少了一個慈愛的母親。這時覺着是該有多麼的淒涼啊！想起母在日。一走進了院內。不等進屋來迎接着有。小妹妹等。快點母親就好小妹妹等。你哥哥回來了。學生也很示得兩步。邁到了母親的身邊來親近親近。一邊問長問短。還給做些好吃的東西。這不是安慰的嗎？做繼母的。不能像上邊那樣的周到。還不能夠做一二嗎？要能這樣。無母的孩子。我想也能十分的滿足安慰了。

不要妄造謠言

做兒子的錯。固然是不少因爲他還是個小孩子啊！繼母對待兒子的錯。不必像其他的事故糾紛。有怨恨存在心中。想妳自已的兒子。與妳發生口角。妳能存恨在心中麼？大凡還都原妳呢！妳那時對待無母孩子的威風何在。妳要知道這個。請妳待無母的孩子。也不要加壞話告訴自己的丈夫了。使其後父子感情破裂。妳看着能很好。如果做繼母對待兒子很好。兒子有錯也不妨直接去說。做兒子的也不能有怨恨存在心中啊！

以上所寫四條。是我日常所感受所見到的。他把簡略的寫了出來。我還望小朋友們哪！對於自己的生身母現在雖然不能奉養。諸事使心。精神上得以相當的快樂。在壽命上自然可以多了。年高的老母雖不能做什麼。可比受繼母無情的擺弄強得多了。我是一個無母的人。無母的悲哀。全都嘗到了。想起慈母恩愛。我還上何處去追求去呢！想到此處。不覺淚又落衣襟了。（瑞略）

東亞聖戰下新女性的使命　之靈

時代是處於緊張的風雲下。歷史的一大轉換期。掃除舊秩序。建立了新秩序的時候。欲有新的建設。一定先有改革了。（戰爭）

時代的女人呵。看一看現態。我們也是東亞建設的一員。我們不要忽略我們的責任。

在過去的女性。沉溺於物質的享受。利己的逸樂。所以被視爲寄生虫。或有意志薄弱易於感情衝動的。被虛榮和性慾的引誘而墮落。這在女人的史頁上。實在痛心呵。女人的逸子。所以沿習的帶了灰色的命運。

新女性。是負有提前啓後的使命。對於過去畸形的狀態。應該改革。同時創建光輝的偉績於後人。把握着現實。努力的作下去。

人。女人。我們人生在世上。要作一個人。一個有價値的人。有意義的人。我們的所以活着。并不是混吃等死。也不是只爲了自已而活着。應該放大了視野。我們應爲了社會人群國家的。更爲了許許多多的人類。那才真的人生。那才是人生的真義。

不也是刻不容緩嗎。新女性。工作着。同時該鳶意女人心理的改善。無論是直接的間接的。使她們多接近新知識。邁向光明的途子。從四千年的餘毒中救援出來。使她們也享受價的人生。價的幸福。這個重責。都在新女性的肩上呵。該如何的指導着。善誘着。完成了大使命。（那時候。女人的途。也光輝得燦目了）更完成了興亞大業。肩負重責的新女性。期待着建國新的目標。開拓一條光偉的途子。

雖然荷槍上陣。與劍迎敵不是我們所能勝任。但是後的任務。如勵組。獻金。慰問。節約。奉仕等工作。生的力。用那堅忍不拔的意志。貢獻生命全部。創造奮鬥。

在大東亞聖戰下日婦女街頭宣傳節約報國之狀況

新女性的前途（麗）

我國的女人。已經漸漸的邁向了新生的途上。但是沿習的小毛病。尚能有一小部分。爲了改新女人前再一談。

女人。婚前的女人。對於自已的言語。姿態。服裝等。總是慎之又慎。以爲自已是一純潔之女性。如素絲焉。牛塵不染。謹言慎行。涉身處世。如履薄冰。戰戰兢兢。惟恐身有汚點。名有傷臭。這是國標貞靜的處女了。

但是結婚後。（非一概而論）就有的改裝了言談也變了一切都改了服裝的改變。當然啦！就是談說的言談。一切隨便總以爲我是有夫有主啦。我是結婚人。外界人也不會講何的批評我。其實這樂也似最結婚後的女人。很少評論的。（其實我是評論。需然我不離開在一般人以內的啊！）

結婚人。又有什麼自驕自傲。實在用不着改換了婚前的處女型態度。女人。結婚後。負起賢妻良母的重担。作家庭的主婦。以身作則。如果那麼自傲自驕。放浪形骸時。那麼婦女界的命運。實在太悲觀了！其實女人。也太神秘了。婚前是一位整潔美麗的姑娘。婚後竟變。成了骯髒懶惰了衣服也不整潔了！這也是什麼原因呢！

向婚前的女性。努力的顧及。那固然是好啦！但是否也有點神秘性呢？好了！總之。婚後的女人。不要改了婚前的美德。也不要以爲結婚人。就一切不顧及。那是大錯誤呵！婚後的女人。他們是更負了國家的大責任。的一切頗能影響生子女啊！其實若太頹浪。社評的筆者也是無情的！

爲了婦女的新生途。胸心的略本上一點。更希望犯的人改過自新。不犯的人。更要勉勵大家協力的邁向新生途。

非常時局與女同胞的任務（珈）

覺年滿洲女性。急速猛醒捨去往日傳統的陋習。來件隨着新秩序的建設。而走向那新女性應走的途徑。

不然斷風雨。浪。毫無生氣的生活着。時爲時代潮流的演進所遺棄淘汰吧！

新時代的女性。須具有「新女性」應有的精神。態度。以及理想。那麼在戰下的滿洲婦女。究竟該作如何打算？那一條路子。是我們新女性該走的呢。諸位。

新女性覺悟吧。立下一支苦幹的信號。高燃起生命的火焰。不惜我們的鮮血。畢竟

儘快的認清吧。不要再躊躇猶豫了。讓我不客氣的和諸位談談吧。

日本帝國。爲了保衛大東亞。而是在去年十二月八日已經對英美帝國宣戰了。

由於開戰那天。便轟滅了夏威夷島。圍珠灣裏美國強大無比的艦隊。一週間攻略了中途島。及九龍和香港完成馬來半島的上陸作戰。在馬來冲血祭了大英帝國誇耀世界。永不沉滅的主力艦隊。既而佔領馬尼拉。一氣攻拔新嘉坡。荷領東印度群島。在繼續佔領着。同時又擊潰了美英荷澳聯的合艦隊。使美英在東亞所有的勢力。完全粉碎。更以此爲據點。當然進入印度洋。縱横所指。無不服膺攻取。致惹起了美英的無限焦急與恐慌。在美國引起了勞働不安。影響造船事業泄退。因財產不足。頒布了新增稅案。又因通貨膨脹。而出於種種抑制手段。但是由於新增稅案和抑制通貨膨脹的結果。竟影響到紐約的股票的一再大暴落。（未完）

虎骨花蛇藥酒　老福順堂　頭痛藥　能油膏

長生醫院　內科小兒科專門　病室完備　入院隨意　院長女醫學士德玉芝　院址大連市長生街十二　電話三四九八二番

本社廣告事務　請通電話　二一一八九七

噴噴好評　京城　都藥房淋藥　古界獨特的神效秘藥　まむし蝮藥房　都藥房

淋病與婦女病（冷症赤白帶）

歡迎主顧　大連　中央旅館　優待團体　大連驛西鄰・電話三三八九九

脚氣　暑令可怕的病　頑固脚氣短期治愈　奉天市敷島區厚生街四一三　漢醫戴愼言

補血強壯　保利他民（ポリタミン）　貧血　衰弱　虛弱　產前產後　慢性疾患　病中病後　心身過勞　先天不足　後天失調　各大藥房均有經售

哈爾濱道外正陽十四道街　老福春堂藥房　本堂出品四種靈藥全滿馳名　劉氏養血保坤丸　劉氏樂仙膏　劉氏金丹　劉氏金剛藥片　外埠各省城鎮均有經售

初老早衰可服勃而興　青年不育可服勃而興　少年早婚可服勃而興　服後生精益勃而興　國內外各大藥房均有出售　每瓶二元四角　總發行　泰華西藥商行　吉林省　哈爾濱　龍江省

梁宅家傳成藥　滑精　亂瘡　吐血

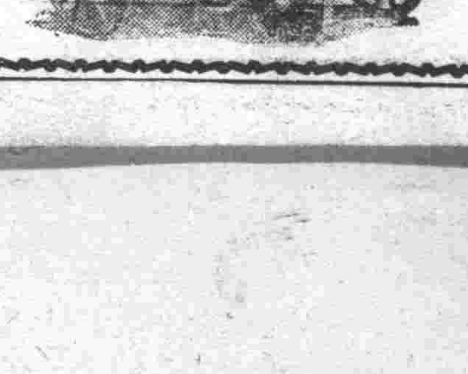

輕便流行式馬車　車体容積四人　乘六人　乘十二人乘　專造各種乘用馬車內容坐位舒服美麗行則輕快走得耐久　奉天市大西區大西街五段八九號　春記鐵工廠　電話（二）四六七九

盛京時報 晨刊
晚晨刊一大張半
發行者 康德新聞社 新京特別市中央通四三
發行所 康德新聞社奉天支社 奉天市大和區田町九號

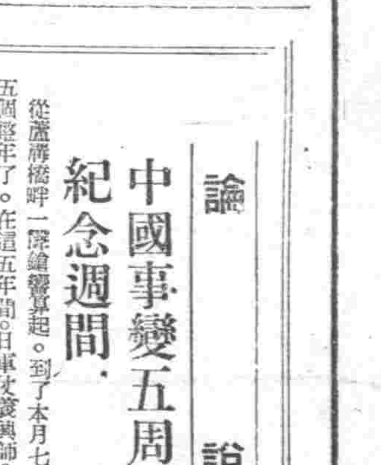

攻陷敵穴橫峰
東西兩軍感激握手

【橫峰郊外一日電】敵於浙贛鐵路上最後死守之重要據點橫峰之攻略遂告實現、三十日黃昏由東方向該縣城內發之西進部隊、及東進部隊互相呼應及三十日午後八時該縣城已陷于纍卵之危、日軍則進入西方高地北門嶺昇美山之線、對據此高地作最後抵抗之第百四十七師之殘敵敢行夜襲、一日拂曉遂確保此高地一帶、更有沿浙贛線一路東進之主力部隊、一氣殺至該縣城、由一日午前十時半西南方突入該縣城、由東西狹攻、掃蕩東逃西竄之殘敵、與西進部隊交以感激之握手、遂完全占領橫峰、

【橫峰郊外一日電】勇猛殺至敵最後死守之浙贛線重要基地橫峰的日軍東西兩部隊、大事掃蕩迷於逃竄之殘敵、一日上午十時、遂交互行感激之握手、如此、十時半、於該城西南二公里之上饒口（浙贛線橫峰站）東西兩部隊長、互行會見、兼慶祝浙贛鐵路、浙贛線作戰之成功、航蟻交錯、大奏凱歌云、

【江西前線一日電】二十九日一氣攻略浙贛鐵路要衝弋陽之日軍部隊冒豪雨急追敗殘敵第四十七師之一部、沿浙贛線一路東進、三十日夜、竟將據橫峰城西方高地作最後抵抗之敵擊潰、一日拂曉、將該地奪取、一方與此呼應沿鐵路西進之有力部隊、一日午前十時、已迫進橫峰城邊、於是該城之陷落、已在眉睫矣云、

穿草鞋跋涉泥濘中
威鎮浙贛線將兵勞苦功高

【浙贛戰線卅日電】制壓一浙贛全線歷史的偉業將要告一成、西進部隊曾旅五十日之一全軍將兵亦不忘八百餘公里雜行軍之勞苦、充溢光榮之感激、由基地出發、向西下、續行東陽河沿岸殲滅戰由於攻略金華蘭谿之金蘭會戰及今次作戰衢州攻略戰等三會戰將第三戰區防衛敎主力等全部擊滅、於是軍又西下展開追擊戰、六月十日夕遂越過浙江省境、進入江西省、十二日攻略玉山、十五日攻略第三戰區之遷都上饒、即時展開今次打通作戰、而日夜匪解之兵隊軍靴大部穿破、全部隊大半穿草鞋、而進擊、日日於風雨連天及泳於泥水之中、行而又行、工兵隊協力架橋冒豪雨纔續鬪爭、如斯五十日間、一日然未受補給、其進擊之記錄亦打破世界戰史上之記錄、本兵隊擊碎敵陣而進、斯等大進軍向西而下云、

苦悶的重慶
明朗的滿華（二）

重慶你往何處去呢、重慶的青少年你們往何處去呢、你們都被蔣介石實國抗戰迷惘了、於此慘禍中作爲無意義的抗日傀儡、彷彿於無希望的生活中重慶的民衆呀、你們往何處去呢、由百戰百敗觀之、確信此敗戰 混亂已極的重 慶之形相好像地獄一般、你瞻謳歌建國十年、民族協和王道政治的滿洲、安居樂業、其子已快入青春了、那能不快樂呢、早已離去地獄之苦悶了、再看、繼續敗戰缺乏兵力的重慶未成年之少年亦都被徵用了、又因物資極缺乏、此等少年兵皆穿草鞋、僅能勉強度命而已、

（寫眞）（下左）是穿着草鞋的少年兵們、（憫於兵力不足之重慶而徵用此等少年）（下右）被日軍捕虜之敵正規軍的可憐相、〇記爲少年兵、（上）潑剌的滿洲兒童們堂堂的建國行進、

月夜攀山猛衝敵窟
殲滅第五軍開始新戰火

【蒙疆前線一日電】爲一擧殲滅第八戰區第五軍敵據點之日軍精銳各部隊、以六月三十日日沒爲期、突如由〇〇及〇〇一齊開始行動、對傅作義麾下郭秀山所率之敵遊擊隊、開始猛攻、時恰於浩蕩之月光下突破海拔數百米之峨峨的陰山山脈之山嶮、一路向敵據點〇〇猛進中云、

破山險猛進擊
明月下直迫某據點

【西北前線〇〇一日電】一擧殲滅續行遊擊戰而抗戰之敵第八戰區等五原前面敵據點之日野澤、安藤、情水、西村、河邊、森島、藤柳、櫻井各精銳部隊於六月三十日夕、一齊開始行動、對郭秀山遊擊隊展開猛攻、於陰曆十七日夜月下突破高出海面千五百米之峨山、一路募進敵據點〇〇中云、

賈齊爾在下院
揮淚報告戰況

【里斯本二十九日電】據透通信倫敦電稱、賈齊爾於二十九日在下院發言於埃及之現狀、稱樞軸軍猛進擊之前埃及已現於危險之危機、因之歐倫萊克英近東軍司令官自担當埃及防衛軍指揮之意旨如左示唆北非戰況之重大化、余日下於埃及展開之重大戰鬪、本日亦未行何等報告但自六月二十五日以來歐倫萊克將軍代李琪將軍決定自担當第八軍之指揮、其意旨已通告政府、因之政府即時予以承認云、

郵政總局人事
定期調動發表

郵政總局七月之定期異動、一日發令如左、

郵政總局監察官 齋藤忠士
任交通部參事官（薦二）
郵政總局理事官 原勝亮
任總局監察官（薦二）
新京中央郵政局長 吉村壽
任總局理事官（薦二）
命郵政處企畫科長
新京郵管局理事官
任郵政局事務官（薦二）
補新京中央郵政局長 金柏善助
總局事務官 元吉明治
任郵政管理局理事官（薦二）
命新京郵政管理局監理科長
郵政生保業務科長 松本福藍
任郵政管理局事務官（薦二）
總局理事官 川端泰造
任郵政生命保險業務科長
總局理事官
電政處監理科長 武知仁
命郵政處庶務科長
總務廳參事官 岸本俊治
任郵政總局理事官（薦一等）
命電政處監理科長
郵政處經理科長
總局理事官 高岡一夫
命郵政處郵務科長
總局事務官 堀維
任總局理事官（薦二）
命郵政處經理科長
奉天郵政管理局電政科長 久永岩恩
命錦州郵政管理局監理科長
奉天郵政管理局企畫科長 石井良一
命奉天郵政管理局電政科長
奉天郵政管理局經理科長 晒方裕
命奉天郵管局企畫科長
總局事務官 木村治義
任郵政管理局理事官（薦二）
命奉天郵政管理局經理科長
牡丹江郵政管理局理事官 中島信治
任郵政局事務官（薦任二等）補哈爾濱中央郵政局長
牡丹江郵政管理局庶務科長 須崎敏治
命牡丹江郵政管理局監理科長
郵政總局事務官 永野萬壽夫
任郵政管理局理事官（薦任三等）
命牡丹江郵政管理局庶務科長
郵政總局事務官 篤行雄
任郵政管理局理事官（薦任三等）命牡丹江郵政管理局企畫科長
錦州郵政管理局儲金科長 孔繼明
命哈爾濱郵政管理局經理科長
郵政總局事務官 鄒元續
任郵政管理局理事官（薦任三等）
命錦州郵政管理局儲金科長
郵政生命保險業務局理事 郝澄
任郵政管理局理事官（薦任三等）
命牡丹江郵政管理局儲金科長
郵政總局事務官 李致遠
任郵政生命保險業務局理事官（薦任三等）命契約科長
營口郵政局長 安本穩綱
補新京鐵路郵件局長
郵政總局事務官 坂田紀
任郵政總局理事官（薦任三等）
補營口郵政局長
承德郵政局長 安本昌泰
補公主嶺郵政局長
哈爾濱中央郵政局事務官 野波岩市
補佳木斯郵政局長（七月一日令各同）

論說
中國事變五周年紀念週間（續）

從蘆溝橋畔一聲鎗響起、到了本月七日、已然是五個整年了。在這五年間、日軍仗義興師、南征北討。由華北事變擴大而爲中國事變。更由中國事變擴大而爲大東亞戰爭。炮火所加、銀鷹所及、南達南洋印澳。北及阿留地安羣島。西越太平洋、直抵美國本土。即在中國領域內、宣華北華中華南各地、也有四千六百公里的長戰線。像這樣偉大戰爭。偉大武功。在已往世界歷史上。可以說是絕無僅有。日本皇軍的赫赫威力。確實足以震懾萬方。凌越百代。但是仔細檢討這種空前大戰的起原。卻由於蘆溝橋畔一聲槍響。記得在蘆溝橋事變初發當時。日軍因爲迫不得已而應戰。最初本抱定不擴大主義。不料蔣軍倚仗英美後援。對日軍評價過小。一味盲目抗戰。以致華中華南。戰火相繼爆發。甚至嗾使蔣軍抗戰的英美兩國。也被日軍以武力驅出東亞以外。收復南洋。完成東亞整個的眞正幸福。

從今日看起來。日軍最初是爲解決華北地方問題而戰。後來爲解決整個的中國問題而戰。現在乃是爲解放全東亞－以至建設東亞新秩序而戰。戰果與效果。逐漸擴大。其中實在含有一種極有意義的連續性。從這種連續性上來研究。便可以瞭然已往戰事擴大是合理的。是有價値的。並且是解放全東亞－以至於建設東亞新秩序的一種機會。一種必有的過程。所以我們對於七月七日這個日子。要特別紀念他。尤其是要特別認識他。

因此我國當局。從七月一日起。至七日止。定爲中國事變五周年紀念週間。逐日舉行各種有意義的行事。以便喚起一般民衆對於解決中國事變以及驅除英美建設大東亞共榮圈的充分認識及協力。要知道。大東亞戰爭是從中國事變所引起。中國事變是從蘆溝橋事件所引起。至於蘆溝橋事件的導火線。又可以說是滿洲事變所引起來的。一貫相通。淵源有自。如今滿洲建國十年。開發建設。國基鞏固。本身上既然是食其善果。自然應當更進一步。本諸一貫相通的關係。去幫助日軍。幫助新中國。幫助南洋同胞們。努力解決中國事變。完成大東亞聖戰。各盡其力。衆擎易擧。以期大東亞共榮圈。早日實現。使我們早日同享共榮圈的眞正幸福。

至於我們幫助的方法。要從我們的立場上來著眼。滿洲國不但是東亞的穀倉地帶。而且是東亞的天賦寶藏。尤其北邊遼濶。形成爲北方屛障。所以我們如果能夠開發增產。守護北邊。便可以幫助日軍作戰。幫助新中國以及南洋同胞們建設。因爲開發增產。自然能使前線作戰及建設者。均無後顧之憂。還有一件事我們要注意。自從大東亞戰爭開始以來。一般人的視線及注意力。差不多完全集中到南洋和英美兩國。對於戰事中心的中國。未免漸漸忽略。豈知大東亞戰爭。即是中國事變的放大。反過來說。中國事變是大東亞戰爭的主動力。也就是英美兩國。日軍爲了解決中國事變。纔和英美宣戰。爲了剷除英美在東亞的惡勢力和切斷對蔣輸血路。纔攻略南洋。所以戰事的中心。不在南洋。而在中國。我們既要完成大東亞聖戰。將來一定還要從中國結束。這個中國事變紀念日。務必要特別紀念他。特別認識他。並要特別爲他而盡力。以便早日解決這個建設大東亞共榮圈中心問題的中國事變。

看！疲於奔命的重慶政權
迎中國事變五周年紀念日（下）
連遭慘敗戰意銳減
知勝利無望迷夢漸醒

【南京二日大本營陸軍報道部派遣佳谷特派員續電】

△重慶尚未擧手降伏

日本陸海軍在南方遂獲得大捷後、國乃進行肅清緬甸全域、蔣介石派往緬甸之直系精銳軍、是役遂告全滅、重慶政權、至此更戰戰兢兢矣、彼爲備日軍進攻雲南國境、在該省配備相當兵力、蓋恐日本派遣軍一開始進攻作戰、則戰火之亘、必非重慶軍所克承當者、故頗形動搖、原來重慶政權、在大東亞戰爭勃發後、與其謂提高國際地位、不如說徒供英美頤使耳、重慶以本年一月、與英美諸國完整自力抗戰體制、準備總反攻、着手整備改編軍隊、計畫至二月杪、改編終了、似改以本年九月爲目標矣、據現地各方面最高權威者觀測、重慶政權、終未曾想及迅速擧手屈服、毋寧對於將來恣觀情勢之好轉、堅有一縷希望、遂謀出諸長期戰、

△敵軍戰意逐次低下

夫敵軍意圖、思由美英援助、進行建軍工作、至於建軍企圖、不外與英美艦勝等聯合國攻勢時期、同時作總反攻、然而準備猶未完成、緬甸對外公路、便已完全喪失、殊令重慶絕望也、一方美英空軍合作、在華北地方設空軍基地、對於日本、擬行展開空中遊擊戰、意圖施其戰術、日本空軍、擊反復作擊之、但敵軍有立即修復之狀態、而此次江西兩作戰之際、使此等基地、悉歸日本軍手內、彼遂絕望、從而重慶今後如何保持抗戰之戰力、軍事行動、亦屬消極被動、最近諸作戰、敵以遊擊戰爲主幹、其戰意戰力、顯然逐漸低下也、

△國共關係

國共關係、依然對立、共產黨、嚴厲執拗擴充其地盤、自客歲以來日軍徹底的肅清討伐及本年度之華北方面剿共作戰、已高奏甚大之戰績、尤爲依於經濟封鎖之困窘愈見顯著、今後蘇於第三政權之脆弱、確逐漸向重慶之治下、蔣介石、於此時、即有迫於強化統制共產黨之必要、遂逐漸試行可能範圍之彈壓、因此兩者對立相剋、愈見激烈化之傾向、然而目下之情勢、甚於以上、須於中國事變之動向上、豫測其決定的變化、

△重慶軍最近之戰力

於昭和十三年末武漢陷落後約有二百三十個師但其後由於逐漸之增編與整頓、乃將有預備新編、暫編新編師等約有七十餘師、於今擁有三百三十個師、約有三百萬兵力、蔣介石、於整頓之際掃盡舊時代地方的彩色、確定強力之中央集權、强行督戰監察工作、努力强化及擴充其統制力、今之蔣介石地位、處於重慶、愈益重大、確認斷然顯露頭角而行專云、

△共產軍媚蔣

中央軍除雜兵力之四十省外、爲從來之地方軍閥、即四川軍有一〇、七％、其他次之至於兵力之配布處於蔣之掌握下、然共產軍二十五萬之參加（遊擊軍除外）仍然形成統帥上一大障礙其幹部統帥指揮能力、以五個年實戰之經驗、不是不向上而

△機槍小槍等在重慶製造

自緬甸路線喪失後、則重慶軍除空輸飛行機外、其他火砲戰車裝甲車自動車通信器材之補充完全絕望、而迫擊砲重輕機關槍小槍手榴彈及任何彈藥大體有於重慶側製造之可能、努力極力增產、故對遊擊戰之持久戰不過數等對兵員數百分之七八加以裝備而其製造非常的古老爲外國製品、約占百分之三四、多被消耗、其補充、愈益困難、故今后對于兵器彈藥之補充不得不有苦心之狀態、最近蔣介石關于彈藥之節用下以嚴守之指令也、

△命中裝甲車而折裂的敵軍子彈

昭和十五年的鹵獲彈藥每枝小槍平均一一〇八粒、洎去十六年度乃減至一六一粒又轉攤十五年爲四〇九粒、十六年則減至二四四粒、重機則由一四二一粒減至七八八粒由此足以窺出敵方所持彈數之減少、最近於浙江江西方面之作戰、此種傾向更非常顯著、而以彈藥之質地估之、亦極低劣、雖或命中裝甲車、亦必先折斷、

△兵員補充可能

昭和十六年度之敵遺屍體爲三十四萬二千六百八十一具、俘虜十萬四千六百七十二、加之其他戰傷逃亡或解除兵役者總數實不下百七十一萬二千、然除江蘇湖北山東山西外之敵陣地內之防衛能力、當爲百七十一萬六千左右、兵員之補充、目下尚爲可能、

△企圖等於畫餅

蔣介石以武漢陷落以前爲抗戰第一期而欲以抗戰第二期之進擊戰消耗日本軍之兵力、并擬實施整備、恢復而增强戰力、然后再行第三期之總反攻即第一期及第二期之整備、以昭和十四年十一月告終、由是年十二月起至翌十五年一月、以半決戰之態勢、致力於總反攻、此乃有名之冬季抗戰、然此種企圖以日軍之猛攻擊受莫大損害而失敗、未幾同年一月入第三期整備期、其間雖着總蘇戰之勃發、猿反抗之策、惟因日軍之不斷的進攻作戰、而未能實現、故又昭和十五年十二月至十六年四月之期間、決定爲第四期整備期、企圖以精兵戰突擊部隊、局部的攻略日軍之據點、然又悉歸失敗、彌後更乘日美英國際關係惡化之際、極力準備總反抗、且當大東亞戰爭第一勃發後、於本年一月、發布軍師加強辦法、以之爲戰備單位、但亦因反覆不斷之殲滅戰與大東亞戰爭上英美等之敗戰、致喪失其目的、

△和平氣運翹起

既使軍用鐵路爲戰略單位、而期充實、命以本年四月告終、但竟延期九月之總反攻的希望、已完全絕斷、即最近與美英之總實力在舊日華北以上、此非他、乃迎中國事變五周年之重慶軍現在之實情耳、且蔣介石之統制力、最近愈形强化、其消耗之兵力現在有補充之可能、故將兵之抗日意識、不可輕視、然大量補充兵力結果、力低下之能、力低下、且關於裝備、因緬甸公路喪失、火砲戰車通信器材等補給絕望、更因物資昂騰、致將兵困難、支給品缺乏等、戰意顯然低下、尤其由於大東亞戰爭上之英美聯合軍之屢敗北、與最近在華日軍之活潑的進攻作戰、予以深刻之影響、故重慶軍有力部隊之間、亦有和平運動起云、

西亞大勢漸定
埃及政治動態頗堪注目

【羅馬三十日電】英國西亞軍司令官歐貝西貝克、自以第八軍之指揮担當頹勢之阻止、當美英兩國空軍及樞軸軍之猛攻擊、羅馬方面觀此大勢之立場、埃及之政治動向、殊堪注目、如意大利言論界之增加速氏、於三十日於報上揭載『埃及人建設之埃及』高唱、埃及人由英帝國主義之桎梏迅速解放云、

意空軍猛炸
直布羅陀港

【伯林三十日電】據海洋通信報導稱、意空軍之轟炸直布羅陀要塞的猛爆、予英軍以一大衝動、同時圍繞該軍港之空氣、俄然緊張、故英國已決意於該港防衛之增强、據拉里尼亞之情報稱、滿載英將兵及軍需資材之多數英輪送船、已於艦艇護衞下、三十日入港直布羅陀云、

註冊商標
協和
預備家庭的福音
造成自体的健康
協和藥

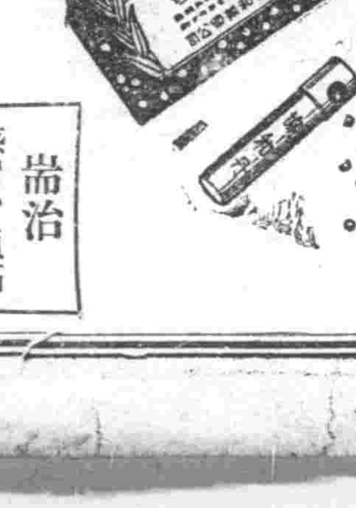

耑治
胃弱、消化不良
頭暈目眩、車船迷暈、酒醉煙餘
服之有効

耑治
感冒、頭痛
惡寒神經痛
熱性諸症、

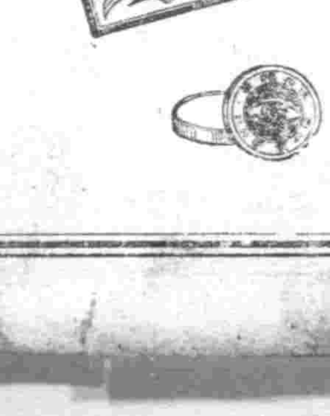

耑治
時行眼病、疹眼
上火眼、眼珠點污
爛眼邊兒、花眼
撲眼、血斑眼
乏傷眼、雀朦眼
把乾淨指頭可抹
上眼胞邊兒此藥

總批發處 協和製藥株式會社
奉天市大西邊門外路北大街五〇
電話（二）三三三三番
振替口座奉天二一九二番
本社 日本奈良縣御所町

內外科戒煙花柳他一般
北滿醫院
戒煙花柳瘰子病脚氣病有特效治療法新藥戒煙無苦惱附有病室
院址 奉天市小北街一段三四號
電話借四四〇二〇

建築家福音
文化瓦 花地磚
大理石 水道管
本廠爲順應國策節約洋灰及燃料起見用礦石粉及藥料化合製造各種建築用品屢經試驗堅勞耐久確在洋灰之上出品在庫豐富倘本市建築家購用或外埠有願代理者請至本廠接洽可也代理讀章函索即寄
奉天市大和區宮島町六番地
義合祥新興瓦石工廠
電話（三）三五〇四番

雙基化學療法劑
ALBASIL
阿爾巴基爾（片）

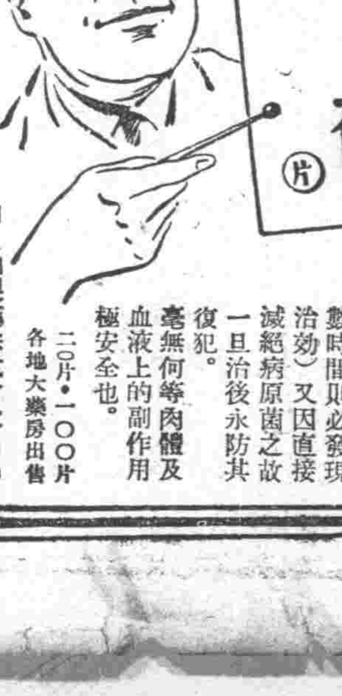

急慢淋疾
膿瘡膿傷
敗血症
等、最好還是服用阿爾巴基爾共對病原菌所發揮之殺滅作用既較單基化學製品驟烈數倍而無副作用故能縮短其治癒期間（二十數時間則必發現治効）又因直接減絕病原菌之故一旦治後永防其復犯。毫無何等肉體及血液上的副作用極安全也。
二〇片・一〇〇片
各地大藥房出售
山之內製藥株式會社出品

隣組新聞

王道書院分院 維持會將結成

故國務總理鄭孝胥先生創立的王道書院奉天分院、援助這事業發展的王道書院奉天分院維持會、近由金省長、王、多田正副市長以下市內各名士協力將告結成、

預防水量不足 要望市民節約

關於奉天市百五十萬市民所用之水、雖已由司此者之市水道科、布以萬全之鐵壁陣、然若市民不予以協力、結果仍有水不足之虞、故市民亦須對水懷感謝之念、慎勿浪費、水道科鑑此、已決對無道義心者、將施以適當措置之方針、要望市民協力現在新京已斷行四小時之送水、大連斷行二十小時送水、然奉天市、尚無大不足時、故市民無困苦之經驗、關於水之使用、比全滿各都市過於浪費、例如自宅之農園、亦使清水、又一般家庭、並不知水之節約、致水壓低下居於公寓三四樓者、須下至一樓汲水、是以市水道科之謀向市民圓滑送水、且強行節約、亦內計耳、乃擬於今後、使巡視人巡行市內、對浪費水者、取斷然手段、即逕行停止送水、或對農園浪費清水者、沒收其水龍等處分云、

自來水灌消毒藥

奉天市工務處水道科、爲期豫防全市民傳染病萬全無憾計、曾時對自來水道、灌入消毒藥、是故自來水、雖免稍有一種異味、然此毫無害處、尚望安心使用可也、

飲食店員檢便 現已開始實施

奉天市內飲食物直接處理從事員全體之檢便、即於月之一日、由奉天市警察局衛生科及奉天市防疫所之協力下、假防疫所開始實施、至於第一日之檢便、乃有大和區攤床組合員及從事員一五一名及加茂市場組合員一四八名共計二百九十九名、再者各組合之完竣、擬於七月末、而受檢者總數約有一萬五千餘名、爲對腸檢查後之保菌者及無菌者之對策、目下市署衛生科、考研適當之方法云、茲誌各組合之受檢日期如後、

（日付）	（組合名）	（人員）
七月一日	大和區露店組合	一四八
二日三日	加茂市場組合	一五一
〃	奉天氷菓製造組合	八五三
〃四日	春日小賣市場	三五一
〃六日七日	滿系大和區飲食組合	六九六
七月八日	奉天飲食割烹組合	二六〇
〃〃	青菜市場組合	三五
〃九日	奉天牛乳組合	一一〇
〃〃	奉天牛羊肉組合	二一〇
〃〃	奉天猪肉組合（以上大和區分）	八九
七月十日十一日	朝日區飲食店組合	四八〇
〃〃	朝日區市場組合	二八
〃〃	朝日區露店組合	七
七月十四日	敷島區飲食店組合	七〇八
〃十五日十六日	敷島區中央都市場魚組合	三四
〃十六日	鐵西區日系飲食組合	三八七
〃十六日	鐵西滿系飲食組合	九五
〃十六日	敷島厚生小賣市場組合	五三
七月十六日	大東區東關小賣組合	三一
〃十七日十八日	皇姑屯飲食店組合	一八一
〃十八日	小西區飲食店組合	五六一
〃十八日以后	奉天菜果聯合組合	七、九八〇

調查自由勞動者

依據自由勞動者調查法第二條之規定、舉行六月末日之定期自由勞動者調查、茲奉天市以勞務科全員、已於各勞動市場及諸旅店着手實地調查、但此等多係獨身者、以致將市內有家族之自由勞動者、中途未遂、頗感困難、故嚴緝之勞動者亦遵依之自由勞動者、勇躍至附近之勞動市場申報、以資遵行自由勞動者調査完了證、庶有保障、如有違反不報等情、發覺事者查知時、依資源調查法第七條處罰之『附則第七條、不爲依本法規定報告之報告、或爲虛僞之報告者、實地申報或實地申報者、處五百圓以下之罰金』、

矯正不潔習慣 普及衛生常識

關于滿洲國之衛生知識之普及、每有機會、即向國民各層呼籲、而求徹底、奉天省公署、更以由九日起實施之國民健康週間爲契機、決定積極努力、主要以滿系爲對象、對于有關於家庭之便所、廚房之清潔整頓等日常生活之事情、加以矯正、一掃因不潔而生之傳染病與疾病、以謀省下國民之健康云、

謀醫藥品配給圓滑 配給統制會社舉行設立式

國內醫藥品價格適正統制強化、爲謀資材獲得及配給之圓滑以期時局下國民衛生之萬全、乃統合國內醫藥品會社、結之一元化、包羅此等業者、於七月一日午後二時、在奉大樓七樓會議室、舉行滿洲醫藥品配給統制株式會社設立式、該會社厚生藥品株式會社代表丹野保次氏外三十七名醫藥品會社代表爲發起人、以資本金二百萬圓交完新發足、而設立後現在之地區醫藥品配給統制組合、即行發展解消、於奉天、新京、哈爾濱各置支社實行國內各地零售商之配給、關係當局由民生部植村保險司長近森技正出席、設立後、該會社事務所決設置於奉天市大和區宮島町二號

曹主堂氏

福祉事業極關重要 個人願盡全力從事 直隸會館改組委員長曹主堂談

奉天市之福祉社會事業、伴隨新體制、日益臻善、有極進展之趨勢、然此種善果之造成、乃因奉市之慈善家多方援助及福祉社會協會當局之指導所致、回憶本市社會事業動員大會告終之時、多數熱心福祉之善士、遂抉而起、群策群力、有相當建樹、固已昭昭衆目矣、如奉天直隸會館改組委員長曹主堂氏其促進福祉事業昂揚之情形、備堪稱道、並曾與記者發表其熱誠談話如次、茲際大東亞聖戰將近完遂之時、社會福祉事業、愈增其重要性、蓋社會事業發展與否、關乎國民者極大、況檢後國民之生活確保、福祉安寧、實可奠定衛國之赤誠、鄙人既擔當直隸會館改組委員長職責、誓以決心全力、謀其進展、造福地方、以伸私願、會館救濟事業之擴充現已着手辦理、第一步之施療救護事宜、業已滿成市民之期待、自本月一日起、除增設診療室外、並延長施療時間、以利貧苦市民、嗣後種種計劃行事本年度決逐漸使其實現云、

東京社事視察團 一行已抵奉

日本東京社會事業視察團一行七人、計爲東京育成園醫長松島氏、中央社會事業聯盟木村主事、平野主事等外四名、來滿之目的、除參加六月中全滿中央社會事業協會外、並擬定視察滿洲各都市之社會福祉狀況、該視察團一行七人、業於昨（一）日抵奉、由奉天社會事業協會側接待之下、詳細參觀市內之社會事業團體、若同善堂、直隸會館等處、於視察之後、定翌日開催奉天市地方福祉事業懇談會云、

正副市縣長會議 省方定期分別舉行

奉天省公署、爲對康德九年度國兵事務檢查準備、並以各市縣國兵事務爲中心、乃定於本月八九十三日間、召開全省庶務科長會議、同時定於本月中旬、召集各市縣長會議、本月下旬召集各市縣副市縣長會議、除討論國兵事務外、並對一般行政有所商討云、

奉天省公署當此糧穀配給圓滑乃於今日（二日）午前十時、於省次長室、召集各縣副縣長出席、開糧穀會議、出席者爲、撫順、本溪、遼陽、蓋平、海城、復縣新民各縣云、

接戰 體育大會寫眞懸賞入選作品（三等）藤俊章氏

有獎富國債券

多買國債少花零錢 強國之本富家之源

縣山街廣興祥 孟亞龍

當選標語

幼女受虐待 投入同善堂

郭淑梅、十二歲可憐的孩子、娘家姓韓、老家住在遼陽縣吳坑村、不幸的她、六歲那年母親故去、她父親將她給同村郭姓家做童養媳、當年春某即赴外省、不知所去、淑梅之未婚夫郭樹泰、年十歲、尚小淑梅兩歲、在吳坑村立小學讀書、郭有胞姐適劉姓、現住奉天市皇姑屯康泰街一段、劉名小舟、在新京某洋服店做事、劉郭氏因無人做伴、乃要求其母家、將未婚之弟婦淑梅接來做伴、於是淑梅在客歲十二月間、隨劉郭氏來奉、而劉郭氏竟將淑梅以使女般了頭看待、有時非打即罵、使淑梅遍體鱗傷、且伊身患蛇皮瘡疾、由腿至腹、完全黑鋼

鮮人酗酒行兇 木棒之下傷人致死

鮮人大城金山者、年卅七、寓於本市敷島區康泰街二段一五四號第卅三戶、於月之廿七日午後八時、卅分頃、因醉酒、與同院鮮人平田任源（一）卅九者因言語失和、以致雙方動武、鄰居同院住戶排解、雙方怒氣終未少解、鮮人平田於抵抗之中額被大城金山之木棒擊中、因傷勢過重、立刻倒地經人扶持室內、蓋已不醒人事矣、延醫診療、終未奏效、迄至卅日午前六時頃、遂即因傷逝世、由其家屬報告由敷島署派警將兇手大城金山逮捕解訊云、

竊車未遂被捕

敷島警察署警尉補王慶海、於六月卅日午前十時頃、執行勤務、路經敷島區厚生街市公署構內東側、瞥見行跡可疑之怪男一名、手持小刀、適將停放市署門旁之自行車鎖撬開、正欲乘機竊車飛竄之際、王警尉補立刻將竊賊抓獲、隨捕至署、經詳訊結果判明該竊、名戴文輝年卅一歲、現寓小西區小西街一段廿九號同合旅館、素無正業云、

夫婦口角肇禍 少婦吞煙自殺

奉天市瀋陽區小南街三段七十四號、住戶李占武年廿五歲、前在復興東合作社充傭員、近因事返里、擬辭職別幹他事、李有老母李李氏、年六十歲、有鴉片嗜好、李妻李朱氏、新民縣人、過門二年、生有一子方七月並懷有三個月之身孕因李朱氏之父還在北京、李占武風聞朱氏之父已死於北京、朱氏於本月卅日午後、要求李占武帶伊赴城裡交錢以卜其父生死、李悲其知父已故而傷心、乃不允其請因之夫婦口角、李將其妻痛責不料朱氏竟生短見、於當日晚飯之時、趁機將伊婆母領來準備吸食之官煙泡兩枚吞服、迨經其婆母發覺、送惠中醫院治療、終因受毒過深、於一日午前死去、乃報告瀋陽署、由警察局衛生醫師宋國本檢驗後、乃令掩埋、而李朱氏除遺有七個月之幼子外、並將三個月之身孕亦流產、母子同時死去、亦云慘矣、

喫茶店暴利 飲料不加糖

奉天警察局、當此盛夏到來、正斷行不良飲料取締、以使市民安堵、不料最近市內之喫茶店中、有於飲料中加冰而減量者、或某種飲料加水、竟又有全無甜味者且仍以普通價格販賣、致惹起消費者之憤懣、要望官府對此等不正業者、加以嚴重取締云、

慰安在奉國軍部隊 招請參觀馬戲團 本報主辦

本社爲慰問在國士防衛第一線上、克行萬全守護之在奉國軍部隊、規定自今二日起、至十日止、每日午前十一時始、招待參觀目下在千代田公園前廣場開演中之木下馬戲團云、

株式會社 興亞銀行
資本金壹千貳百萬圓
奉天千代田通支店・千代田通一七
奉天支店・大西門裡

栽秧收成全國佳良 凌駕平年數量 稻垣次長談本年莊稼概況

興農部、爲調查本年栽秧狀況計、自六月一日至十日間、在全滿各省、調查主要縣下之栽秧並收成中、頃完概查、即栽秧、收成均比去年稍爲良好、而占全國八成五之穀倉地帶龍江、北安、黑河、三江、濱江、東安、牡丹江省等北東滿各省、特爲良好、繼莊稼別觀之、即陸稻以下全農作物、凌駕平年莊稼、同時比前年稍爲良好狀況、尤其小麥、除一部地方、比去年爲意外良好、頗值注目、又大豆以下、蘇芝麻等油料莊稼、其他特用莊稼、反映政府之價格政策、均示栽秧增加、尤其大豆之栽秧增加、頗爲注目、關於本年度栽秧狀況並收成、稻垣興農部次長、談話如左、

因至六月過限、本年度農莊稼之栽秧並收成、殆爲憂慮、此次調查結果、判明在南滿有一部不良好地區、穀倉地帶龍江、北安、黑河、三江、東安等、極示好調、尤其龍江、東安、爲近年稍見好調、補償一部南滿地區之不況、尚有餘剩、全國的觀之、即本年度栽秧並收成、極爲良好、以現狀推移、計畫量之收穫、將與確實、莊稼別觀之、栽秧當初、因降多雨、顯心水、陸稻之一部栽秧不良、其後經過頗爲良好、水稻凌駕去年度、小麥亦比去年示好收成、粟亦有一部不好所全國的觀之將比去年增加、全般的論之、除陸稻外全食糧莊稼、現比去年示好調、增產將爲確實、繼大豆、以新穀價格抬大價、比去年度增加栽秧、蘇芝麻、其他特用莊稼、均示栽秧增加、照現狀進展即本年度確實增產、

滿炭定期股東總會 營業狀態成績良好

【新京】康德八年度下半期（康德八年十月至康德九年三月）、滿炭定期股東總會、三十日午前十時、在滿炭會議室開催、提議第十二期營業報告書、財產目錄、貸借對照表、損益計算書及利益金處分案承認之件役員選任之件二件、均如原案可決、股東紅利、仍無利息、本期損益計算、計上五十萬一千圓利益金、前期損失金七百萬圓、比前前期損失金一千四百萬圓、經營狀態、顯然好轉、關於該社經營方針、企業形態等、雖尚存有幾多問題、但去年十月煤價提價平衡資金制度強化等奏效、可得竊出也、後期滾存金、本期利益金五十萬一千圓、與從來滾存損失金二千八百餘萬圓相算爲二千七百五十三萬九千圓、損益計算書如左、

△損失之部（單位千圓）

總支出	二八、二六六
販賣支出	六一、七七三
本期利益金	五〇一
合計	九〇、五四一

△利益之部

總體收入	二一、二七四
販賣收入	六九、二六六
合計	九〇、五四一

△利益金處分（單位千圓）

本期利益金	五〇一
滾存損失金	二八、〇四一
合計	二七、五三九

後期滾存損失金 二七、五三九

△事業概要

本期比去年同期、工人就業率平均六％採煤能率平均提高十二％採煤概形順利進展、對於豫定計畫、見者九十七％强之出煤比去年同期增產十一％營業收益、繼續整備原價之昂騰、謀諸經費之節約、由各本山實施決算結果、雖有所要資材及其他一般諸物價並工人募集費工賃昂騰等惡條件、但得獎勵金制度、講求原價低下方策極力求營業之好轉、以上成績、直營各煤礦、實施採炭所、中止採煤外、各煤礦、均對調查開發採煤、積極的遂行計畫、大概成績良好、

國際運輸總會

【大連】國際運輸三十日午前十時在本社開定時股東總會、定款變更之件及附議左列人事實行認可、一、以此次就任運送事業取締役之常務取締役松本正平氏之辭任、補欠選舉暫行停止、二、由于轉於內燃船舶運

生必舉開股東會議

【新京】生必第五回定時株主總會之島田理事長致詞要旨左、△大東亞戰爭勃發以來物資需要之激增、對本年度日本物動、與以深甚之變化、故對日期待物資、將更困難、一方考慮日本之東亞共榮圈使命時滿洲國亦一邁從來之行方、不即求生必物資於日本內地、朝鮮及中國求此對日本之南方經濟建設予以間接之協力當社考慮此等之先、新設京城事務所又於北京上海置駐在員以期萬全、△關於國內生產以政府之『國內蟹工業振興要綱』爲源則、決定業務運營之方針對生必物資之生產確保努力中、△關於生鮮食料品確保及配給機構、由日本內地之對滿輸出、爲二、而利用滿洲國之廣汎國土與水域、加以適當之施設風助長以確保生鮮食料品之自給、與各種機關、關聯、進行研究、配給機構、全滿各地營主之市場、均終了統合、俾名符其實而爲配給機關、△本期之總辦理額二億四百五十四萬八千圓、比較前年同期增加五千四百萬圓即約三成二分、於營業第一部關係、一億一千三百四十二萬圓、即比前年同期增加二成七四百五十八萬圓、營業第二部關係之生鮮食料品、九千一百十二萬圓比前年同期、增加二千五百四十五萬圓約三成九分、證本期之決算、總收入一億三千五百九十三萬圓、總支出一億三千四百四十萬圓、差額利益金一百四十八萬圓、前期存利益金十五萬圓、合計達百六十三萬圓、因此紅利亦與政府民間株共爲六分云、

外滙管理規則 日公布省令改正

【東京電】今所改正的外國滙兌管理法施行規則之一部、已以一日之省令公布改正、即日實施、據該令之規定、得於免除交易或行爲之限制、又得免除報告之義務時、有指定以特定之事項與特定之人的必要、指定只爲以一般人爲對象之事項、之行行限制之免除、大東亞戰爭後情勢、比戰前顯異、現行規則之一部、亦發生無適用必須之處、故以告示指定只爲事項、而免除行之限制或報告、以取機宜之處置、已由於此次之改正、海外佔領地軍人軍屬之家族、暫不行實質上之送金、如支付假如爲家政上之支付的委託支付、無須許可、大藏省已即日對左記所揭之行爲告示限制並報告之免除、一、基於居住於滿洲國、關東州、泰國、安南或佔領地之軍人或軍屬之委託、或因此外國爲分管理法施行規則第十一條、第一項第二號、及第三號所揭之交易或行爲、但對外國之滙兌支付除外、一、對居於滿洲國、關東州泰國、安南或佔地之帝國軍人或軍屬、又因此外國爲分管理法施行規則第四十三條所揭之交易或行爲、但在帝國之該貸付金、暫付金、或兌換金之辦理者除外、

股票行市

奉天滿取（後場）

場況 堅硬之股、新東股以一三七圓七角開行、較諸前場、昂騰四角、新鐵股一〇一圓三角、新船股九十八圓、較諸前場、昂騰一角、…新東股以一〇〇圓八角、新船股以九十七圓七角下市、而行市本身、極爲堅硬、樂信所以買賣值者、乃以買收方針而進行者云、

東亞海運臨時總會

【東京國通】東亞海運、於一日在本社召開臨時股東總會席上、決裁該社營業地步讓渡之件、此乃統合天津駁運輸業者完了而設立天津駁運輸株式會社、（資本金千四百六十萬圓金額繳納訖）決將該社營業一切讓與新會社云、

大和染料總會

【大連】大和染料、三十日午後二時、在大連商工會議所開定期股東總會、提出如次諸件、一、昭和十七年度上半期營業報告書承認之件、一、監查役任期滿了後任詮衡之件、第一議案如原案承認、監查役四名均決定予以留任、

東京票據 金額增加

【東京】東京票據交換所、本年上半期該所票據交換額八百七一萬一千枚三百四十四億六萬五千圓、與去年同期相比、枚數減少九十五萬五千枚、金額增加四十億八千八百十三萬二千圓、

建設工業協會 舉開成立總會

【東京】去年四月爲滿洲國經濟開發以日本工場向該地移駐爲目的、以工組織保民間團體及工場移駐者組織大東亞開拓工業者協會（會長伍堂卓雄氏）、此次與日本工民道場（建設委員長伍堂卓雄氏）全休擴充強化林總、三十日開催總會、關此改正規約、會名改爲『大東亞建設工業協會』、

奉天滿取（後場）

	開盤	收盤	大價	小價
[illegible]	[illegible]	[illegible]	[illegible]	[illegible]

安東市況（後場）

	開盤	收盤	大價	小價
[illegible]	[illegible]	[illegible]	[illegible]	[illegible]

哈爾濱市況（後場）

	開盤	收盤	大價	小價
[illegible]	[illegible]	[illegible]	[illegible]	[illegible]

大連市況（後場）

	開盤	收盤	大價	小價
[illegible]	[illegible]	[illegible]	[illegible]	[illegible]

東京短期（後場）

	開盤	大價	小價
[illegible]	[illegible]	[illegible]	[illegible]

國際劇場
今日公演 日期 七月一日 二日 三日 三天
黑夜孤魂
慕容婉兒 徐風 主演
國華公司出品 有聲恐怖鉅片
下期預告 七月（）日（）四日
國華公司偵探聲片 艷屍 慕容婉兒主演

光陸 CAPITOL THEATRE 城內中街路南 電（四）三六三三
一日二日三日 明星公司哀情鉅片
風流冤魂
路明 徐琴芳 主演
下期 復活

亞洲電影院 小西關電車路 電（二）三七九一
一日二日三日演 「魂」 周曼華主演
下期 上海新片 秦淮世家

天光電影院 大西關五斗居 電（二）三二七八
一日二日只演兩天
趙嘯蘭主演 拿手佳劇
玉堂春佳片
下期 腦人春色

晉閣電影院 北市場 電（二）五三五九
一日二日三天 古裝香艷豪華名片新版
紅樓夢 顧蘭君 主演
下期 上海新片 秦淮世家 周曼華 舒適 主演

光明電影院 勧業商場內 電（四）二一八八
偵探片之傑作國華新片公司二部偵探巨片
雨夜槍聲
一日二日三日四日五日
下期預告 薛仁貴

寶城有聲電影院 五斗居胡同
碧艷霞評劇團
江南小俠

碎末 庇濕面 Pismon
最効的濕布藥
疼・腫・熱 立刻消滅
本劑爲日本唯一之特許濕布藥、其主劑「基本土綜合元素」有獨特之物理與藥理之相乘作用、能消炎・鎮痛・解緊而固是直接滲透皮下之作用及患部、激痛、腫張立刻就可鎮靜緩和。而且無副作用之害、用法簡便藥價至廉
東京市神田區鍛冶町 大木合名會社
北京東交民巷 大木製藥公司

惡性痢疾
「阿買巴」赤痢特效藥
塩野牌 好梅親片
質理純粹 效果鶴立 時疫良藥
「阿買巴」赤痢向少對症之藥 好梅親者 救此疾患之惟一特效藥也 與世間各種止痢藥品 頗異其趣……
對於阿買巴赤痢病症一切細菌性腸疾急慢性腸加答兒腸內腐敗醱酵等皆能迅速治癒
【包裝】二〇片 一〇〇片
總發賣 塩野義藥品株式會社 塩野義商店 奉天市敷島區協和街五段三號
SH—S2

十週年紀念祝典 大同學院盛大舉行

【新京一日電】滿洲建國同時、其爲挺身中堅指導者訓練地點、而負有特殊使命創立之大同學院、適逢意義殷深之創立十周年紀念日之今日一日、回溯爲樂土滿洲國之建設戰士、已育成國家有爲之士三千餘名、就職於社會矣、該學院於斯日舉行感慨殷深之莊嚴盛大紀念行事、欣慰該戰士等之友情、兼共誓將來之奮鬥也、斯日首先舉行意義殷深之創立十周年記念祝典、乃自上午九時五十分、在該院運動場舉行、至於來賓、特請有梅津關東軍司令官及滿洲國側張國務總理、武部總務長官(代表)于治安、青外交、各部大臣、及其他軍官民院交通各部大臣、尾高中將及其他軍官民多數、與同窗生、該院關係殉職者遺族等列席、舉行記念祝典、其次於該運動場、對於殉於建國之同窗生及職員五十四名舉行嚴重之合祀慰靈祭、後即於正午、共臨祝宴、下午二時、於學院大教室、舉行同窗總會、特對於『學院使命之明徵』及『同窗會之運營與學院教育和實踐機關之設置等、相互交行眞摯之檢討、又記念事業、於二日上午八時、在該院運動場有紀念運動會、於下午五時、有遊藝大會云、三日上午九時、有大講演會、(圖即紀念祝典情況)

大東亞戰下意義尤深 上海舉行豪華紀念行事

【上海一日電】今於大東亞戰下、初逢中國事變紀念日、其於上海現地之十萬日人、均手舞足蹈對於斯日感激莫銘、而於大東亞戰勃發之同時、脫離重慶政權羈證之中國民衆、亦澎湃感激、而於上海、即以自今日一日起至大詔奉戴日之八日止、爲七七紀念周間、陸海軍報道部、及關係各當局、已於八日間在各處舉行各種豪華之紀念事項、尤於最終日八日之大詔奉戴紀念日、舉行日調中國事變意義之在留日人大會云、

東亞經濟光彩燦爛 興安寶庫即將開發

無盡藏之寶庫興安各省之礦產資源開發記、以滿洲國政府之礦業法的施行區域、向興安各省擴大爲轉機、態爲全滿洲有力之一輪強力登場、而爲滿洲之西北關門、遠眺蘇聯與外蒙內蒙接壤之廣大面積的興安四省、又地下資源之幾多神秘之謎、爲俄國垂涎不已、因此俄國伴同東進鐵道敷設、於光緒年間開發十二沿線地帶之非產物、惟以地理的關係等所阻殆無何可觀等即迎滿洲國之誕生、於是賴日本之絕大援助與協力、滿洲國內之開發亦急速進展、迄今政府更對居民之地域內的特殊權利與風俗習慣等加以考慮、惟該地域之鑛業法不見適用、故興安四省之礦產資源、依然呈未開發之狀態、然時代之進展、乃使一轉從來方針、於是寶庫興安四省、今乃浴於東亞經濟輝光下、而本格的開發、尙須待今後之精密的調查與施設、據現在判明之興安四省內爲主的礦產資源、有金、銀、銅、鉛、亞鉛、鑛以及水鉛鐵鑛、綠螢石、石膏、湖鹽、硫性白土、煤油、母頁岩等、而特値注目者爲今年發見札賚諾爾油徵地此外更有石綿雲母耐火煉土、礬土頁岩、瑪瑙寶石類以及豐富之石材、此等中埋藏量及品位多有非常優秀特性、今自第二東邊道滿出亘步之日、爲期已不遠云、

日本對滿期待至深 榮獲翼贊選舉之金子氏感想談

由滿洲出馬翼贊選舉當選榮譽之協和會中央本部參事金子定一氏、一日午後、出現於協和會奉天省本部、出席午後一時開催的省本部幹事會、關於翼贊選舉的痕跡談敘之後、在本部長室、會見記者團、陳述對滿期待論如左、

總選舉出現了一股特殊的水流、因爲大東亞戰爭勃發、所以期待於滿洲國的力量、也大而強、姑舉其一例、如物動計劃上的日滿關係等是、日滿兩國關係、在天照大神祀於滿洲國建國神廟一事、已表現在形式上了、以翼贊會爲中心的動向、由於協和會總力會、新民會緊密連絡、成爲興亞同盟、要求滿國民組織活潑運動、日本對於滿洲國的期待已如上述、大東亞戰勃發、與對於大動向的北方鎖護全面信賴互相呼應、翼贊會期待滿洲帝國協和會、積極的對外進出

第一女高參觀法院

奉天省立第一高等女學校之三四年學生等約有二百餘名、於司法紀念日之一日、乃自上午十時、訪問奉天地方法院於參觀陳列於該院之刑事証據品後、頗感激治人與受治於人之行事云、

大陸縱貫鐵道計劃 即將調查決可實現 田誠華中鐵路副總裁談

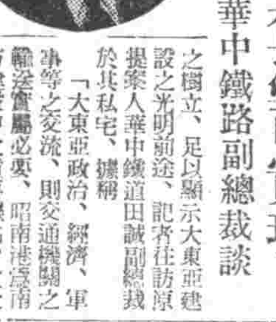

【東京】自上海至昭南港之大陸縱貫鐵道計劃、已於廿五日召開之中日滿交通懇談會上決定、總工費八千萬圓、由中、日、越、泰、馬來、各民族共同協力、五年內即可完成、此種偉大計劃之樹立、足以顯示大東亞建設之光明前途、記者往訪原提案人華中鐵道田誠副總裁於其私宅、據稱、「大東亞政治、經濟、軍事等之交流、則交通機關之輸送實屬必要、昭南港爲南方建設中之重要據點、故此次連絡東京昭南間鐵道運輸計劃、實有重大意義、蓋南方諸民族之進步發展、以及大東亞全體之建設、該計畫之完成、實有重大關係、而在此計劃中、因可利用已成路線、且工事上亦無若何困難、故現雖不能明確斷定將於何時可以完成、然事實決非不可能者、所餘之障碍、惟軍事與政治耳、現全部路線、爲東京與長崎間、因下關門司隧道之開通、已完成連繫、自上海至柳州則又有既成鐵道、由此至越南國境、目下雖尙在派方努力下、然一俟軍事上解決以後、路線由上海起點、係沿滬杭、浙贛兩路至粵漢路之株州、南下、達桂林柳州、由柳州至越南國境間、共四百八十公里、地勢平坦、工程上並無困難、且渝方在此已築有路基、可資利用、由越南國境至昭南港間、則已有既成鐵路、惟目下之路線、自河內經西貢至金邊之一段、向南迂迴太甚、有在河內曼谷間另築新路之必要、俾可縮短路程、在此地域中雖須經行若干山地、然以日本之科學技術、亦決可實現、且決定進行調查、故該計劃之進行、愈益接近實現之階段云云、

於國都治安部舉開 傷痍軍人幹部研究會

【新京一日電】爲建國之基礎及負傷勇士之匯集之前年成立之滿洲傷痍軍人會、擁有日滿會員一千餘名、強固於槍後之再起奉公之決心實行強力之活動、該會本部決於二三兩日在國都招集各地方分會代表五十三名開滿洲傷痍軍人幹部研究會、按去年各分會別實施、徹底會員之修養機關之研修會趣旨、及對于時局之認識、而使會員活動強化與各關係機關之連繫、以槍後中堅層之會員促進更進一步之奮起、第一日之一日午前八時一同參拜建國忠靈廟對戰友之偉靈實行虔敬之默禱次更於八時半於治安部西階講堂、施行參集國民儀禮後由會長谷治安部次長訓示復由平井理事說明本部方針、更實行與軍民生部軍人援護會滿赤國婦等關係團體連絡事項之商議午後說明關于軍人援護及其他傷痍軍人之法規、又二日均由午后八時起在該講堂開懇談會、時局講演會、午後即赴新京職業輔導所及滿赤附屬恤兵院等見學云、

【照片說明】八月一日起、決定出現額面五圓富國債券、目下滿洲帝國印刷廠、印刷完竣、已由中銀向全滿行支店及郵政局發送中、

山形少佐榮獲學位 軍隊內結核研究成功

【緬甸戰線〇〇一日電】大東亞戰爭勃發以來由於戰線之擴大同時對日軍衛生學上發見幾多貴重研究、多年研究軍隊內結核菌、於出征前提出學位論文已經成功、故對緬甸前線〇〇勤務中之本人、發出學位授與之通知本人及周圍之人們皆充滿喜色、山形正次少佐(埼玉縣浦和市)已成爲話題之主、少佐在慶應大出、日軍隊防疫界爲一逸材、多年研究結核菌之形態成爲軍醫學校器重之實論、其結果已收光輝之成果、對軍隊內結核撲滅劃一新紀元、茲於宿舍訪問少佐、談話如下、余此次研究成果、今後對軍隊內撲滅結核上多少有點貢獻、幸甚幸甚、

競技前的儀禮 奉天相撲試合開始

都市面蛻變的今昔觀 (二)

大連 (下)

倚山面海風景極佳 爲東洋第一貿易港

對於建國後十年間大連都市的外貌、諒爲有何等的變遷、實在是一種難事然而中間內藏的市勢、經過大連市的都市予備時代、逐似漸轉入眞正的建設期間、至於該市的面積、東西長一四、二公里、南北長八、一公里、其面積幾爲四五平方粁的小地域、但其每天所伸張的市勢、乃於昭和十二年十二月就把接近舍屯如老虎灘、嶺前、西山、周水子、海貓屯、五龍的大部分、編入市域內、於是全面積約有一四三、七四平方粁、就立刻的擴大了、

觀望 這個地勢的南方有南山、綠山、和綠山丘陵的峽谷、延長到老虎灘、北方低下、介於大佛山等丘陵市街介於南山大連灣、隔着海水、和甘井子相互呼應、東方、背後有群山綿續或高或低、最後進入海中、西方有馬欄江的水流經附近大連的山麓、順延着星個浦及黑石礁兩各跡地、南抵老虎灘嶺前北達周水子、海貓屯區有西山、都有丘陵等起伏相趣、尙於各地、有形成小平原的地方、大連的街、確是多有坡道的都市、極爲少見的市街、現在的大連、乃由二百零七個町名、所結成的、但市內的交通機關、在渉變後、延長電車線路、及公共汽車的便捷等、比較奉天、猶似別有天地的樣子、非常令人羨慕目下市內、正大事著手的就是建築市營的住宅、然而在這個地方、苦於住宅困難、也有深刻的時期、就是約有七千戶住宅不足的時代狀態、大連市具有近代都市發展性者、在明治卅九年末

戶數 有五千二十餘戶人口一萬八千八百餘名而已、然而在其後直抵到昭和十六年六月末、總戶有十二萬七千九百九十六戶、人口有六十八萬八千七百六十七人、就有以上的增加、所有的膨脹率、祇亞於美國的芝加哥市、確爲世界的第二位、關東州內的總人口、壹百四十五萬二千餘人、與大連市的人口相互比較、約占中數、在關東州內、即該稱爲大連市的原因也、再者、經濟的及文化的等、於關東州內、幾占有九成以上、足以証明了大連都市的優越性、談大連的人、大抵先談其港灣、這好像成了定理似地、所可惜的是記者不能明確地把它的全貌描出寫來、

港灣 大連在三十七年前大概是荒涼的漁村、有漁家散居着、波浪時空蕩地沖上岸來、蘆草隨風而動、這都是僻地的一種象徵水面積約爲〇〇〇〇萬平方米的海面、對大東亞海的一翼放出燦爛的光芒、而這世界的大連到底經過如何的經營過程呢！

由大連灣西口的黃白嘴的外端、到和尙島東端東嘴子的一線、往西約八千六百十萬平方米的水域這陸地所圍在東方和大孤山半島的南端及西南約十一公里的黃白嘴相對、形成灣之入口、其正面外方有南及北三二島對峙、向黃海而大連港之咽喉、雖乘人的思考、而對大連港的優秀性、亦可一見即知也、對此港灣的將來的假懷曾以此地與隣東新略的策源港的軍港旅順相并立計畫於大連建設一大商港灣現在地之柳樹屯收買土地手着市街的經營然而風當送泥沙而減少水深且海底的岩石隆起、

背後 地積狹隘、不足爲將來的大商港、而將之拋棄、再於一八九九年九月二十八日決定現水域之大連港築造計畫之最後案、以一千萬留爲第一期工事費由中東鐵道公司担當營業及一九〇二年度乃造成寄港船舶有輪船七一七隻、兵船一、四一八隻、輸入貨物六九六三九噸、輸出貨物四二二噸、乘降客五四二三四人之商港以達量尼港俄其準備世界的美夢當俄國更欲着手第二期工事、忽地日俄戰爭勃發了、大連港乃由滿鐵繼承其工事、遂至昭和十年對港灣各設施投下的資金已達八千五百萬圓的巨額、於是更加滿鐵的努力、完成繫船岸壁使一時可繫留……噸級的船舶〇隻、并設有棧橋、荷揚場、倉庫等、以貿易港或旅客港言之其雄大堪稱東洋第一、鐵道總局直屬之大連埠頭局、仍繼續努力建設中、所以世界的大連港的出現爲時已不遠了、

此外並決定擴大市街顯示着『世界的門戶』的未完成發展的雄渾地建設譜、

編入 新市域的舊會屯區域、還未備有都市的形態、但是戶口漸次增加、道路上下水瓦斯等設備、也告整備、將來有爲的郊外地光輝的前途、至於沿岸地方新大大連市所經營的紀元二千六百年記念之開發道路蜿蜒着連成傅家庄、老虎灘星ケ浦各地、眞正風光明媚、氣候溫和、郊外住宅建設的好地方、與西郊大連新造成地帶、一同膨脹發展、此外新規關東州土地工業會社所經營建造的工業用地、完成的時候能使用約二百萬坪之地域爲工業地、同時用水、動力等供給已很完備、確立工業地的基礎、此乃大連都市的發展的根據、如斯營之大都市、由經濟方面看來也可以說是商工都市其前途不可忽視、政治方面對大東亞共榮圈北方要衝滿洲國華北占很重要的地步、所以

吾等 滿洲國民應當知道大連市與滿洲共同生命、爲滿洲獨立也有很多有名、無名的志士太多了、若問想建國十年的運動家、市民爲滿洲國體會跡、誠想敬仰大連的功若吟大連市歌吾等應當心、世界和平守護神、信賴大連市民愛護鄉土……歷史在此地、大哉大大連荷滿蒙魁首地之榮譽、誰謂大大連市民永樓幸迪吉當當東亞大碼頭、連結大樂路日新月異分、集文明之萃乃徵驗、市民齊携手、高歌踏上建途、

櫻花 燦放淨日……有郁芬之香……煌其影亦共榮、吾人應……矚起、請朗讀……大大連之偉力！(大連之……完)

哈爾濱市制十週年 舉行紀念式典

【哈爾濱一日】逢迎哈爾濱市制十周記念日之七月一日之市公署一日午前八時在四樓會議室舉行記念式典、都築市長、沼宮副市長以下全職員及剛崎交通會社專務張商工會會長、萁克里金白系俄人事務局長等來賓多數出席者、對國旗敬禮、復唱日滿國歌後乃由市長捧讀國本奠定詔書、幷行致詞、次爲來賓之祝辭再由市長發聲、高呼滿洲帝國萬歲、復由剛崎專務發聲三呼哈爾濱市萬歲、此式典乃告閉幕又是日午後五時幷以記念行事於涼爽之松花江上實行慶草大火、市民及近郊各地之觀衆非常擁擠、觀賞慶祝建國十周年表現大東亞戰果之〇〇猛攻擊、金銀魚流放、愛國行進曲等之花焰夜空頓現出豪華壯麗彩色云、

盛夏風景譜

進了七月、酷暑將到了、連日炎熱、弄得寒暑表漸次上昇、可見眞正之夏天已竟到了、如兒童有的登山、有的游泳、有的運動、有的逛公園正在猛烈進行中、他們走在路上有說『吾等構關與大東亞戰爭下之親邦日本、小朋友作同一之步調而進行協力』、走呀上那去？快要到時間了、身體亦快到了、與亞好兒童們已經由他們先生激導有方、此乃負荷次代興亞之責任、力強之姿、與盛夏之風景也、(圖即千代田公園所見)

要請送出開拓民 於日滿經懇席上 五十子局長力說

日滿經濟懇談會第一日之農業部會開始時、由稻垣興農部次長、說明滿洲之農業增產與日滿協力關係、更由五十子開拓總局長、說明開拓政策之成果並第二次五年計畫上之開拓政策後並述及關於增產政策之完遂必須積極的送出開拓民、而要望日本側之理解與協力、其所述如下、

關於滿洲農業生產力之增強、必須求單位之收量與耕種面積之增加、幸日本開拓民之生產力、較大於日本農家及原住民、又比較原單位平均收量、約有兩成之增收尤其因着行北海道有畜改良農法、更有三成之增收、但在日本則又有『送出開拓民、減少勞動力、且恐陷日本內地之農產減退』之意見、然事實上與此相反、送出最多開拓民之母村、竟因此得耕種面積之增加、而得生產力增強、至於開拓第二次五年計畫最終年度之剩餘生產物二十一%、爲開拓民之增加生產力、又現在可耕未墾地二千萬陌中約一千萬陌、預定由日本開拓民開墾、而其中四百萬陌能立即開墾、其餘六百萬陌、因係濕地鹹性地帶、須改資材、必須賴日本側之援助、加資金、不必限於滿拓社債、若於政府、設置特別會計、能籌公債數解、則改良土地資金、亦不難獲得、關此點、願請日本側亦加以考慮、

改組企畫處 整備本來体制

【新京電】大東亞戰爭下、適逢建國十年、整備第二飛躍之階段以國政諸般重要企畫之立案並推進爲中心、決改組乃擴充企畫處、頗爲中央地方所期待、此次改組、五十年間茲誌、『建國當初企畫機構不過爲主計處一部、康德二年十一月、企畫處誕生、設二參事官室制、第一參事官室擔任重要企畫之連絡調整、第二參事官室、擔任重要施政之考案及資料之蒐集、康德四年七月、增設總動員科、總合物價資源之統制運用計畫、康德七年七月事變勃發、滿洲國政治、因之轉換由國防國家體制確立之要請、而企畫處重要性、亦應增大、改組擴充爲五參事官室、一調查官室、第一參事官室、掌理行政一般企畫立案及連絡調整、第二參事官室擔當經濟一般事項、其第三部參事官室掌管物價以資金基本計畫之樹立、總動員計畫之統制並整備委員會事務、第四參事官室擔當土木建築之一般事項、以及勞務技術員企畫立案並連絡調整等事宜、第五參事官室則適當綜合立地計畫事務、至於調查室、則擔當內外事情之調查、迄康德八年一月當中央、地方行政機構之改革以少數精銳主義縮小企劃處機構、惟於土地之事務移國交通部管理、按照現在之分科規定分爲行政、經濟、綜合立地計畫規劃等三課制、此次改組擴充後、因以整備企畫處本來之體制矣云、

熟睡中小偷侵入 損失約值二百元

敷島區協和街四段廿九號住有林慶山者、素以經商爲業、於日昨前一時頃、正在熟睡之際、突有竊賊潛入院內、將鐵絲網條及白布單等數物竊去、估計損失約二百餘元、當報請緝究云、

一風箭

△……我滿國……樂使節、實格、休華可夫斯基氏等均滿演奏樂……在京津地方、公演五天、頗收得大成功、現在已經……樂使節的大任、在三十日那天歸滿

△一行四十七名、都是白俄、所以當通行天津特別區時、發生了種種的驗的原因、天津北京地方的敵性國人、路過上海着『美』乃至『英』的臉章、中國藝們、曾經以懷疑的眼光、而我國文化使節一行、因爲沒有臉章、中國……錯了好幾回、

△天津……良會 說英國話哈爾濱交響樂團的人們……

會說俄國話、大多數遊滿洲話也說得不太高明、於是一行中的一個人、說明了國籍證明語曰、「李香蘭利期」請拿出證照來」「當翻譯說、「派司證特普……答說、「李香蘭」哈爾濱的白俄們都明了日問「呀、滿洲國嗎？請！請！」懂英語！李香蘭的名曰、(圖爲李香蘭女士)

皇軍慰問演藝會 國婦支部昨舉行

【撫順】國防婦人會撫順支部於廿八日午后一時起、在市內商工公會三樓講堂、開演慰問會、當地駐防……招待服部部隊長以下官兵……第八分會之會員與本東本部各日曜日……將兵拍手稱贊、於和氣藹藹裡於午後四時散會云

商業登記

○株式會社功成銀行變更
一、康德七年六月一日行政區劃將各董事之住所變更如左董事惠尙撲新京特別市長春區東二道街九七號之一董事姜效會同所董事姜子儀同所
一、同日行政區劃將支店變更如左支店新京特別市長春區東二道街九七號之一
一、康德五年七月一日行政區劃將支店變更如左支店哈爾濱市西傅家區第二段南頭道街九六號

○合資會社三義成變更
一、康德八年一月一日依行政區劃將本店所在地變更如左本店奉天市敷島區康泰街二段第五十一號一、同日行政區劃無限責任社員陳振聲同劉鵬祥之住所變更如左陳振聲無限責任社員奉天市敷島區康泰街二段第五十一號劉鵬祥同奉天市敷島區康泰街二段第一二七號康德八年六月十四日登記

○大順洋行合名會社變更
一、康德八年六月十日社員程兆宜其出資額國幣二千圓社員劉嘉玉其出資額國幣一千圓社員程義安其出資額全部讓渡與劉嘉勳退社讓受人讓受之入社如左國幣壹萬壹千圓全部履行劉嘉勳奉天市大和區大西街二段第二四號
一、同日社員劉嘉勳再出資國幣四千圓社員張巨臣再出資國幣九千圓社員劉祥麟再出資國幣二千圓社員王樹武再出資國幣壹萬圓社員劉祥善再出資國幣壹萬參千圓社員劉永芬再出資額及履行部分變更如左國幣壹萬五千圓全部履行劉嘉勳國幣壹萬參千圓全部履行張巨臣國幣壹萬參千圓全部履行王樹武國幣壹萬五千圓全部履行劉祥麟國幣壹萬五千圓全部履行劉祥善國幣壹萬五千圓全部履行劉永芬

○合資會社三義成變更
一、康德八年六月拾日限定責任社員王世慶之責任變更爲無限責任社員一、同月無限責任社員陳振聲再出資國幣壹萬壹千五百圓同社員劉應祥再出資國幣五千圓同社員王世慶再出資國幣九千五百圓各其出資額並履行之部分變更國幣武萬圓全部履行無限責任社員陳振聲國幣參萬五千圓全部履行無限責任社員劉應祥國幣壹萬六千圓全部履行同王世慶一、同日有限責任社員之員數出資額……千圓武名康德八年六月拾七日登記

○奉天昌食品株式會社變更
一、董事楊春元、楊汝弼、葆國鈞、劉燮賓、楊化一、魏仲獨、高明文於康德八年六月五日重任董事一、同日左記者就任代表董事 代表會社董事楊春元

○合名會社滿洲貿易商會設立
一、商號合名會社滿洲貿易商會 一、本店奉天市皇姑區大寶街武段第武參〇號 一、目的 一、石炭燃料之販賣二、關山業關於斯業之統制法不在此限 三、關於右方所記載之一切業務 一、設立年月日康德八年六月拾九日 一、社員之氏名住所出資之標的價格及履行之部分國幣武萬五千圓全部履行康德業奉天市皇姑區大寶街武段第武參〇號 一、存立之時期由設立之日起滿武拾年康德八年六月拾九日登記

○商號變更
一、商號協和洋行之商號使用者顧福於康德八年六月拾五日其姓名變更如左商號使用者之姓名孫秉安康德八年六月武拾參日登記

○株式會社實業銀行支店設立
一、康德八年武月卅日設立支店如左支店營口市北參番町武拾武番地

○秋林株式會社變更及支店廢止
一、康德四年八月拾四日本店更如左本店哈爾濱南崗大直街第五五號 一、康德八年六月拾二日廢止吉林市朝陽區朝明町一番地支店康德八年六月貳拾四日登記

○東大鑄造所合名會社更變
一、康德八年四月壹日本店錯誤更正如左本店奉天市大西區永安街壹段第……一、同日社員尹壬寬之住所奉天市大西區永安街壹段第壹三三號變更之 右康德八年六月貳拾五日登記

○合資會社昭遜號記變更
一、同康德八年壹月壹日依行政區劃變更本店之所在地變更如左一、本店奉天市瀋陽區一德街三段第三拾六號

○源記合名會社變更
一、同康德八年壹月壹日依行政區劃變更本店所在地變更如左本店奉天市瀋陽區一德街四段第五號

○合名會社三益洋行變更
一、同康德八年壹月壹日依行政區劃變更本店之在地如左一、本店奉天市朝日區東亞街壹段第四號

○合名會社三益洋行變更
一、同康德八年壹月壹日正調變更社員王樹棠同林旭東之住所變更如左王樹棠奉天市朝日區東亞街壹段第四號林旭東奉天市朝日區東亞街五段第參拾六號

○合名會社三益洋行解散
一、同意社員之同意於康德八年拾月貳拾五日解散康德八年拾月三拾日登記

○合資會社設立
一、商號合資會社康德布帛工廠 一、本店奉天市小西區小西街武段第壹八號 一、目的 一、製服鞋子加工 二、右一切附帶之業務 一、設立年月日康德八年拾月七日 一、代表社員之姓名乾利 一、無限責任社員之姓名住所出資之標的價格及履行之部分國幣參萬圓武名小西區小西街武段第壹八號 一、有限責任社員之員數及出資總額國幣參萬圓 一、存立之時期由設立之日起滿拾年右康德八年拾月七日登記

○株式會社大興紹務公司資本增加
一、資本增加之總額…… 一、增加資本決議之年月日康德八年五月貳拾八日 一、各新株已繳納之總金國幣拾五圓

○株式會社益發銀行支店設立
(支店)(一)康德八年六月貳拾五日支店設立於左地支店遼陽市協和區東翰林街壹段第貳五號

奉天區法院

○株式會社奉天實業銀行變更
一、康德八年七月武拾日左記者就任董事少陶峰鞍山市北六號町第五拾四號子陳和奉天市大和區稻葉町第拾八號右康德八年拾月九日登記

○經理人選任
一、經理人之姓名住所李伯華奉天省遼陽縣拾參屠倭二堡村 一、營業主之姓名住所大東號泠記合名會社瀋陽縣第四區蘇家屯街昭和通五番地 一、設置經理人之處瀋陽縣第四區蘇家屯街昭和通五番地右康德八年拾月拾五日登記

○滿洲中央銀行支行設立
一、康德九年五月壹日設立支行於左地支行鞍山市南三條町武番地 康德九年五月拾三日登記

蓋平區法院

○裕興合名會社
一、商號裕興合名會社 一、本店大石橋街紅旗街一百四十二番地 一、目的 一、販賣砂糖麵粉、石油、官鹽 三、代理奉天東亞煙草株式會社之各項煙草 四、右一切之附帶事業 一、設立年月日康德九年五月十三日 一、代表社員之姓名王玉堂 一、社員之姓名住所出資之標的價格及履行之部分國幣八千圓全部履行王玉堂大石橋街紅旗街一百三十二號國幣六千圓全部履行牛雲洲大石橋街紅旗街一百四十番地 一、存立之時期自設立之日起二十年康德九年五月十三日登記

營口區法院

關於上水道

時者當茲炎夏盛暑、爲期豫防傳染病發生、將向上水道之自來水、注入消毒藥、因此自來水中不免略有他種氣味、然而對於飲用上絕對無害、祈安心使用爲荷

康德九年七月一日　奉天市工務處水道科

敬啓者敝人由滿洲中央銀行奉天分行照付之三〇五三號滿洲國幣參百七十圓整因一時不慎以致丟失已向銀行掛失今後無論落於何人之手概作無效恐未週知特此聲明　聲明人崔純義啓

貨物引換証丟失聲明作

廢　茲由大連滿鐵發出奉天一二貨物引換証、一枚丟失於在奉天滿鐵掛失外、特此登報聲明無論落於何人之手概作無效此聲明　奉天市大西區大西街三段六〇　大順洋行啓

支票遺失聲明作

廢　支票於本月十七日由恒茂盛第一三三七六號支票一枚計國幣壹百五拾貳圓五角整、又於本月廿二日由本市和盛號支給奉天功成銀行第八八六五七七號支票一枚計國幣壹千八百七拾圓整均不慎遺失除向該行掛失外並登報聲明　奉天市盛興和啓

遺失分單 本年六月九日

竟將分家單遺失如有拾得者寄至奉天市瀋陽區大南街四段六六號久和與必有重謝決不食言　法庫范永紳啓

訃

不孝奎毅男林揚罪弗自殞禍延顯考滿洲國白旗滿吐哈拉氏諱人府君諱和修於康德九年六月六日卯時(即夏曆四月廿三日)壽終哈宅正寢距生於前清光緒八年壬午享壽六十有一歲不孝男林揚女林欽侍奉在側親含殮遵禮成服擇移柩於極樂寺靈堂茲準擇於七月初十日(即夏曆五月廿七日)在極樂寺靈前領帖開弔伏擇日扶柩回籍安葬奉天東陵旗塋

哀此訃

國曆七月初十日　即夏曆五月廿七日　領帖開弔

孤哀子　林揚　泣血稽顙
孤女　林欽　泣稽顙

聞

鼎惠懇辭

贈送 黃色補丸
主治 先天不足後天斵損骨血虧損勞傷房事過度……
特點 補血……
贈送……
藥房 金劼先

痔瘡藥 化痔龍丹散 外敷化痔膏
奉天大西關大街下頭路北八十八號 張三多堂

感謝戒煙神速
……田世榮啓

治愈瘰癧鼠瘡
……玉德堂藥店

調經育生丸
奉天北市場……玉德堂藥店

強精補腎丸
……九州大藥房

亨得利
寄售高尚鐘錶眼鏡
奉天城內中街

最近文化界情形

明朗的新中國

在大東亞戰爭節節勝利的今日。武力的戰已無問題。而思想的文化戰。更有永久的勝利的把握。因此我們對於復興中國的文化面。更具有異常的關心。記者在華北曾與幾位文化人作談。在南京和上海也曾經有二次座談的機緣。所以把最近中國的文化界概況簡單的介紹下面。

華北文化界

北京是具有輝煌燦爛的歷史的。不過事變以後和事變以前是有了相當不同。報紙和雜誌經過一番統制整理之後。已不像從前那樣的龐雜。內容方面。因為現實環境的關係。仍不失其從前消閒的態度。北京大型的報紙有新民報。晨報。小型報有實報。民衆報。時話報。天津的大型報有庸報。東亞晨報。小型的新天津。天聲報。北京的雜誌界有十餘種雜誌出版。『中國文藝』尚不失其純文藝的性格。『三六九』『沙漠』則偏重於趣味。『中國公論』『吾友』『立言畫刊』內容都很健全。『國民雜誌』『婦女雜誌』和『中國文藝』是武德報所出版。在名記者柳龍光氏指導之下。頗把握着大部文學青年的思想。除此華北的地方報尚有十餘種。文化團體的工作。以及文化人的活動。都是很積極的向前邁進着。

南京的文化團體

南京的報紙有七種。上海也有十八種之多。把全國的地方紙加在一起約有百種以上的情形。（法人報紙是卅八家）雜誌界在南京與上海之間就有五十種。而且各有各的性格。另外的文化團體。例如東亞聯盟。中日文化協會。教育建設協會。還都是很大的文化團體。還都後辦了許多的文化事業。除此。文化中的成發部門也很活潑。每一個都市都有數個電台向外播送講演。娛樂。消息。廣告等等。

全体主義

文化雖然也一度的受了戰爭的影響。是還都以後。文化再建的工作。也確有相當的效果。國民政府宣傳部對此是投以極大的努力。其中最值得敬佩的一件是總括的批評。就是還都前的文化與還都後的文化。是由資本主義的路綫走上全體主義的路綫。一切的檢閱等手續。和我國的情形大致相同。不過在系統上來看。還不像日本那樣健全。還不像我國那樣規整紀律就是了。

・東方道義・

自於教育事業也是如此。因為它是包括物質與精神的有財力。另外還要有人才。人和財的條件充足了以後。要是馬上就要看出它的効果來。也不可能。大東亞戰爭發生以後。新中國與我們滿洲國同樣的覺悟到。美英的毒性文化是必須驅除的。不如此是不能發揚東方固有的道義文化。今日的新中國想以中日新舊文化的融合。將為一體物心等的發展。自立自衛。共存共榮。一致向真實的學術上努力。以求東亞民族的解放。中國固有道德的復興。

花詠（雨華軒主）

▲木筆花

江郎曾夢筆生花。木筆生花韻更佳。露胎新毫題素月。風揮彩管繪流霞。書空不假丹青手。寫意何殊翰墨家。點染自然皆入畫。千紅萬紫敢矜誇。

聲韻的由來

音韻在古文學上。佔有相當很久歷史。並且有相當位置。從個人所知的簡單區別分三派。供獻給諸位。以作為參考資料。（一）古韻派。倡興於宋吳才老。清之顧炎武。著有古韻五種。內容皆係研究古代韻文。及漢朝儒學者之音譜。（二）廣韻派。此書為隋陸法言所撰。而現今通行的。乃是宋陳彭年等。重新修撰書係區別四聲。各為一組。而在各組之中。又集音近的字為一韻。（三）等韻派。即研究反切各字母之法以發音之不同。分為。牙。舌。唇。齒。喉等五種。四聲切韻之意義。四聲切韻發明者。為宋朝周彥龍。四聲發明者為梁沈約。四聲之學。乃同一字。而有四種讀法。即同一聲音。以舌頭出之。則為平聲。以舌腹出之。則為上聲。以急氣出之。則為去聲。以閉氣出之。則為入聲。以上簡單將音韻發明敘出。至此告一段落。（蔡萬程）

・東洋特有藝術・書・道

書之一道。為東洋獨特之藝術。五千年前中國蒼頡起始象天地萬物之形而造字。其後洪績演變。經各大家精心鑽研。以成今日燦爛光輝之結晶。西風東漸醉心歐化到書導之指導力。漸努力逐次衰落。多數人士對於此道感覺不發生若何之興趣。

本年書道和其他藝術比較如繪畫有色彩音樂有音律。書法不過點與線相合組成而已。但含有特殊之意味。崇高之心地。惟東洋人方能體驗其真髓。及達成高尚藝術之境地。有云『書者心畫也』。『書為人格之再反映也』等之性之所至。隨手揮毫。其人之心情即表現無遺。一點一劃個性包含。終能赤裸透露出來。誠崇高之藝術。以横行文字所弗及也。

▲書法上之注意

昔者書道。禪道。武士道。茶道。而參合會悟。而体其真髓。深得美的情操。高尚的情趣。努力精進。即能達於神境。亦即完成書之能事。人格藉以練磨而成。因而臨書時。態度莊重心志如一。煩惱與積慮皆宜除卻沉靜安詳聚精會神。那是必要的。不但書家如此。即普通臨寫。也應慎重。不然心情散漫將無所成。初學者必具有忍耐性。一劃一勾精神始終要有一貫之精神。從事 反復練習。不嫌煩厭。自 然達於佳境。

▲書之工具

筆。墨。硯。紙。為書法上不可缺之工具。要加以選擇。筆均其美。一般習慣書寫後用水洗滌。筆端最易張大。再使用時。多不應手。大總使用筆端下半三分之一着墨。懸腕書寫。至於墨要以紙料而選擇。細膩無碴為最上品。墨質均匀潤筆揮毫既能得心應手。硯以石質而區別其優劣。使用時不可常洗。不然墨色無光澤。多變鼠灰色。斷染一片。

▲書體

書體分篆。隷。楷。行。草。五種。篆和隷。實際多不用。多作賞玩。書寫楷書。為工整之書寫起於唐。六朝此體以傳今日頗受人歡迎。所有初學書者及一切鄉事事件所書之文字皆以此體為準。

行書。六朝多習尚之。唐時完成由弘法大師。小野道風。橘逸勢。習得而流行於日本。形成今日之行書。

草書。楷書未完成以前由篆和隷之筆意。而寫書之件。

假名。為日本時濟由中國傳入漢字。而獨創之字形平安時代完成日本書道。

起初書道傳入日本時即為漢字傳入之時。應神天皇百濟之王仁。在時由中國傳入日本。

三筆和三蹟平安朝之初期嵯峨天皇對於書道造詣深。其他弘法大師橘逸勢為日本之書家稱為三筆中世時小野道風。藤原佐理。藤原行成。書家輩出。書道益臻上層。為三蹟之稱。（健羽譯）

神皐雜俎

大東亞共榮圈的一環　泰國素描

泰國現在已經完全脫離英美桎梏。名副其實的作為大東亞共榮圈的一環。繼續不停的邁着強力新生的步伐。記者在此將泰國建設狀況介紹一下。也是讀者所樂聞的吧。（共榮生）

廢止爵位

泰國名政治家皮本首相英明果斷。打破空前未有的難局。締結日泰攻守同盟。布告對英美宣戰。確定圓巴茲等價。派遣以巴洪中將為首班之訪問使節團赴日。並且又講求適切的措置。使泰國民協力日本。邁向大東亞共榮圈之確立。這實可說是泰國成為真正獨立國家的惟一捷徑。

然而數十年以來。成為列強緩衝地的泰國。一旦要去應付這世界的大變革。是必須要十分努力的目下覺一時生活的不變。檀慢着昔日似是而非的和平時代的人。也確非少數所以為使國民覺醒。以建設新生泰國把見現在皮本政府所採取的建設策。是振興國民精神和自給自足經濟之確立。

關於振興國民精神一事。最近所實施的最顯著的例子是爵位的廢止。這是日本年五月十五日起。決定廢止從來的吉約。比阿。比亞。布拉。鑾。坤。學五個爵位制度是日起。皮本首相也不叫做『鑾安。皮本』而僅僅叫做。『皮本』了。這自阿優瑚朝時代歷經三世紀間所實行的爵位。其廢止的所以是皮本政府政策之一的『自由平等』。只諸實行。從此打破了階級制度。以使真正有為的人材。得自由發揮其手腕。所以在泰國國內。把這事看做是一種社會革命。

刷新教育

其次在國民精神的振興上政府特別注重的。是刷新教育制度。泰國的各學校。因為大東亞戰爭的勃發。自從去年十二月以來。殆完全是休課狀態。但自本年五月十八日起各學校都開始授業。於是曼谷街頭。到處可以看見。身穿茶褐色制服的男學生和藍裙子白上身的女學生。天真活潑的姿態。關於教育方針。是盡棄從來的模倣歐美主義。廢抑由英美輸入教科書。盡全力注重國家主義的精神教育。和於泰國工業化所必要的科學教育。

言慧珠劇照（現在商埠大舞台獻技）

續瘍科秘錄

●本篇係聯口授及門人弟子錄述●

（四十二）　●各乎譯●

又同時同兼某之妻患縊神思悒鬱。値獨處時。忽持刀截喉嚨。創口徑三寸許。惟幸未傷肺管。然已截貫胃管。所飲之水與藥均從創口出。是亦致嗽而吐雜血之涎沫。因煩躁不寧。故命助手緊捉其四肢及頸。用火酒洗創口。熟視之。流血頗多。不得分明觀察。因胃管到底難以縫合。但以小鍼縫合創口七鍼。□鷄子白棉布及繃帶等如法。至第七日。創雖愈而去線之際潰膿成孔。出臭水不止。熟察之。係飲食餘瀝。漏自胃管。溜於創中腐敗而出。其後創中腐腐。因加之成淋漏。荏苒難愈。因加研究。教其對一切飲食。務須少食緩嚥。渴水則務必不飲。即湯藥亦令纔頻少飲。如此從創口而出之臭水遂減少。因大口食時。胃管盡滿。故餘瀝從創口漏出。小口食之。則胃管不滿。故不向創外漏出。乃為自然之理。每日將創口姿為拭淨。點以消抗水。塡入攤前衛之棉片。其上蓋以油紙。施繃帶經五十餘日全愈。

（點滴）（雪松）

▲大西洋的水比太平洋的水鹹。印度洋和太平洋一樣。不信嗎？自己環遊世界一週嚐嚐吧。

・動物中的犯罪制裁法・

宇宙間一切動物均具有所有權之觀念。例如各種同類的動物。對於食物之獲得配偶之追求。以及巢穴之奪取。常常演成激烈之戀鬥。詳查其爭鬥之原因。完全是為獲得所有權而起。狡猾之動物。於爭鬪而外。恆以不正當之方法。侵佔同類的權益。因而動物界中。遂發生種種犯罪行為。各種動物對於犯罪行為之過止。亦有種種刑罰的制裁。例如猿猴反抗首領之命令時。即被其他羣猿用掌打擊。或用齒咬。以懲治之。大羣的猿猴。常常深夜乘人類熟睡之際。竊枚疾走。事向果物園中竊盜各種果物。在此萬籟無聲。極端靜肅之中。假設有被發覺者。即為衆矢之的。羣猿一齊伸掌。向發聲之猿猴。施以強打之刑。南非洲的類人猿。如犯奸通罪時。必被羣猿加以掌打齒咬之刑。希臘附近之鶴羣。貞操觀念。極為嚴重。如犯奸通罪時。對於不忠之雌鶴。常被鶴羣宣佈死刑。對於狡猾之雄鶴亦必施行相當之体刑。象為天性和平。而且性喜羣居之動物。但性質兇暴。行為惡劣之象。恆被驅逐於大羣之外。馬羣中亦常常發生此種現象。所謂害羣之馬。在所必除者。良有以也。

・樞軸國德意志的動態・

戰時的結婚電車

在戰時下的德國有很愉快的一個風景那就是『結婚電車』。這個結婚電車是為了省事而發生似的。並且也足讓人抱着清新的感覺。好像中國現在流行的『集團結婚』一般吧？照片說明＝第一是新結婚的青年男女所坐的電車。以綠色裝飾將要開駛的＝第二是電車到了目的場所新郎新娘將要入教堂＝第三是已經完了結婚的典禮新夫婦欣欣然的坐電車回家去。

文學漫話

冰心女士。『文藝的創作。是由於不可遏止的性靈』這話大家都知道。都心服吧！我也同樣的極贊成。極佩服。不過假如在這兩句的後邊。再添上兩句。那就更明顯透澈了。要添什麼話呢？就是說。『由於不可遏止的靈感。而創作出來的文藝。他決定能具有一種自然的美麗。和一種真摯而最能感動人的情緒。』簡便說去就等。『大凡一種文藝如非生自不可遏止的性靈。必能引起讀者的歡迎。並且能使讀者同時起同情的感動。』讀者諸君！你們大家以為如何？

在以前。司馬遷給任少卿的那封信裏。說『…詩三百篇。大抵聖賢發憤之所為作也…』韓昌黎的荊潭唱和詩序裏。『…窮苦之言易好。歡娛之詞難工…』又德國的大詩人歌德曾說過。『…詩來作我。並非我來作詩』。他們所說的那發憤。窮苦。詩來作我等的話。換句話說。也就是。『不可遏止的性靈』。因此我們若讀了楚詞。就感覺着纏綿哀惋。讀了韓愈的祭侄文。就感覺着悲痛纏綿。讀了杜子美的秋興詩。就感覺着憤激激昂。這都是為了什麼？也就是因為他們是由於不可遏止的性靈。而產生的作品。所以才具有這麼大的魔力！才能使讀者們同時起同情的感動。

所以。我們打算我們能在我們的文壇上。立住腳步。有一點名望。那麼我們必須使我們的作品。出之於不可抑止的性靈。而不是湖揑假造生拉硬扯。然而有時候。我們的作品也是由於那不可遏止的性靈。而創作出來的。可是結果。反遭了失敗。受了斥責。這是為了什麼？一方固是心情滿義的乏術。一方也是詞章的過於簡陋不達意。所以。我們必須囊成高尚的心情。純潔公正的思想。認清了社會。有着實地的經驗。然後生之於不可抑遏的性靈運用着曼妙的筆。寫出一篇作品。這決定會『直上青雲』一舉成名的。有志文學的諸君。讀此篇。我想也不無小補！（化絮寫於五月鴨江畔）

（宇宙叢談）

駝鳥出生二十四小時內即能而行。

△一隻象的皮。重量常逾一噸。

△昆蟲之長足者所稱贓得鄭萊的其足常較其體長二十倍。

△世上只有駝鳥係供人家畜以取毛。

△驚尾貂最用尾運動以捕其食。

△南海島的棕櫚鸚鵡。一受刺激便頓紅赤耳。

△電氣魚所含的電。能夠使門口上的電鈴響。

△自由邦變嚮鵬的統計。生蛋七十次中。有一才是雙生。

△地球上的白種人。共有七萬二千五百萬人。

△世界上每年農事內受雨雹損失者。約值二萬萬金元之多。（千城）

北極・南極　探險者拜德爾

『在任何人未到北極以前我決對要做第一人』

為了將來在冰天雪地裏過生活。他起始練習耐冷。在塞風刺骨的嚴冬。穿很薄的衣服。小臉兒凍得紫光光的挺着胸脯。外面更不穿外套。

李查拜爾德在十二歲的時候。看到彼爾萊海軍大將的故事。十分感動同時也發生探險的興趣。立刻在他的日記上。寫了一句話。

韶光荏苒。爾德真的達到他的目的地。到了北極更到了南極。

他幼小的時候酷愛大自然的一切。尤其喜歡旅行探險的運動。十四歲即起始旅行全世界。世界著名的古蹟名勝地差不多全有他的足跡。最值得敬佩的。就是始終是自已獨行。

十年的遊蕩生活。他回到維其尼亞。他的家。投入了海軍學校。在學校裏運動隊裏是個傑出人才。同時也因足球運動不愼受了腳傷。在二十八歲海軍部以他已經是跛足的殘廢人。命令他退職。撤消了他的海軍役。

拜爾德並不因之氣餒。到北極的志願。始終在他的腦裏縈繞。他說『雖然我的脚受傷。但　我可以　做跛足宗軍』。

從飛機上跌傷兩次。更有一次。同其他的飛機相撞。傲倖的生命並沒有發生危險。拜爾德在空軍訓練裏。埋頭苦幹終於博得相當的地位。於是他要求軍部允許著忙他完成他的夙願。但以前有人到過北極。軍部為慎重起見。並沒有答應他的請求。（未完）

理腎健腦　補血養身　黑色固腎丸

◀聲明盒樣▶

今三十週紀念大贈送買一盒送一盒一萬盒為止

請君注意買一盒送一盒勿失良機

▲黑色固腎丸主治▲

主治先天不足。腎臟虧損。房勞過度。夢遺滑精。精液缺乏。瘧冷精清。子嗣艱難。陽萎縮小。陽委不舉。房事早洩。老年精衰。夜多小便。精神困倦。頭暈眼花。耳作蟬鳴。行動心跳。動作氣喘。四肢無力。學凡疼痛。風濕腰酸。頭痛骨節痛。腎囊潮濕。常出涼汗。凡由腎經發生各症服之非常有効。如無病常服體健強壯。精神充足。永無腎虧陽萎之虞。如患腎虛。陽萎之症。早服一日（黑色固腎丸）早得一日全愈。此藥性質和平。毫無流弊。効力偉大百發百中。請服一試。方知言之不謬

▲用貨或直向哈爾濱瑞華氏藥行或者奉天大生藥店皆可函購

定價每盒國幣壹圓半打五圓六角買半打送半打各省經濟醫藥店西藥房均有代售

哈爾濱道外十六道街　瑞華氏藥行

總經理奉天小西關製藥前　大生藥店

新京市頭道溝　義和謙藥店

絕讚……好評　延期

木下大馬戲團

本紙愛讀者優待大減價

七月二十日止

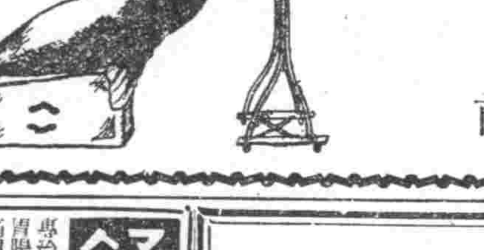

地點奉天市萩町千代田公園前

折扣票直賣所配布

五淋白濁　靈藥　特靈伯爾

五淋白濁、只以內服、立即痊癒、一瓶斷根、克奏神効。特靈伯爾之出現、咸推賞為可比於六〇六號之大發見、蓋至今殆無特効藥之丹毒、敗血症、產褥熱以及化膿性諸疾患亦確實奏効、一兩日內即迅速下熱、使患者有起死回生之感、誠奏効如神故也。又對於難治之淋疾、內服後兩三日、尿即清澄、病症漸痊癒、決非一般他藥所能及。且對於膂盂炎、膀胱炎、化膿性淋巴腺炎、口峽炎、感冒、扁桃腺炎、肺炎等、効力可靠、無與論比。

包裝

片劑（〇・三瓦）	粉末	注射5%2cc
二〇片	二五瓦	五支裝
一〇〇片	一〇〇瓦	一〇支裝
五〇〇片	五〇〇瓦	五〇支裝

製造總發售處　第一製藥株式會社　本社東京市日本橋區江戶橋　支店大阪・天津・青島・奉天・上海

滿洲第一製藥株式會社　奉天市大和區琴平町

代售處　各地大藥房均有

蓋世無雙　治梅聖藥　新坦霸爾散

効力優秀、大批生產、使用簡易、價格最廉。

新坦霸爾散係環球馳名之最優秀製劑驅黴効力之超群無與論比為一切臨床醫家諸位所賞用無不讚稱。

主治　本劑治療各期黴毒並由黴毒而起之種種隨伴症狀與豫防克奏偉効、再對於脊髓痨、麻痺性痴呆、回歸熱由一般黴毒而來之疾患、瘧疾、鼠咬症、瘴氣熱、熱帶莓症等、奏効更著。（文獻函索即寄）

包裝

一號	二號	三號	四號	五號	六號
〇・一五瓦	〇・三〇瓦	〇・四五瓦	〇・六〇瓦	〇・七五瓦	〇・九〇瓦

製造總發售處　第一製藥株式會社　本社東京市日本橋區江戶橋　支店大阪・天津・青島・奉天・上海

滿洲第一製藥株式會社　奉天市大和區琴平町

代售所　各地大藥房均有

舒肝健胃丸　胃病良藥

專治男婦肝鬱氣滯胃不消化飲食停滯時常打嗝嘔吐酸水胃腸脹痛兩脇攻痛及心口疼痛噯嗝轉食心腹病塊氣逆攻痛單鼓症因氣胃腫食積寒積虫積氣積及茶酒寒心腹各症服之確効舒肝順氣開胃健脾開鬱化積消聚平肝導滯強健腸胃潤腸通便消除煩悶舒暢氣血通暢百脈凡因氣食所患胃病無論老幼服之胃病必愈也

定價每袋一元二角每盒三元▲外埠代理新京益德堂齊齊哈爾福江天德泰錦和三江德盛牡丹江惠存和安東各藥房營口咸春天福大連德記

總行奉天鐘樓北

各埠均售　關東大藥房

請買滿洲國債吧

股票交易買賣　股票金融擔押

滿洲野村證券株式會社

奉天市大和區加茂町第七號

滿商部外交員　衛懋禮

電話（二）三三三五・三三一四番

本社廣告事務　請通電話　二一一八九七

預約　八月一日截止　詳章價目表請函呈

募集　設備簡易短日成功之人工孵化研究員數名（郵票四分）

海城中亞區　三一養鷄場

南市場　商埠大舞台

滿洲演藝協會提供　北京言劇團

七月一日晚場隆重獻演

梅派青衣花旦　言慧珠

貫盛吉　周維峻　趙炳嘯　宋遇春

譚派正宗老生　王琴生

先期售票　對號入座

朱桂芳　譚世英　李世琦　閻世喜　孫玉祥　宋繼亭　郝效蓮

一日夜戲　新空城計　讓

二日夜戲　起解玉堂春　捉放曹宿店

三日夜戲　孔雀東南飛　全本王寶釧

長期優待券無效特別優待券星期早場有效

先行者一筆一覽送金

百聞不如一見、千見不如一使!!

在此新體制新道精神下不惜重金採辦堅國策用符內純良的萬年筆以最低廉價販賣惟希滿天下諸位勿失此機急速函購是幸！

（慶祝）建國十周年紀念特典付特賤賣!!

一號黑桿三圓五角　二號黑桿四圓八角　特號花桿六圓

一定特典　請寄住址姓名並號用楷字記入尚新奉印　時滿現款滿十本以上者特製萬年筆一本無代進呈　一時購買十本以上者卓上高級時計一個進呈

飛龍牌　一支七圓

奉天市朝日區東亞街一段四十三號　中央郵局私函一五五號　振替奉天六四四九番

日本堂

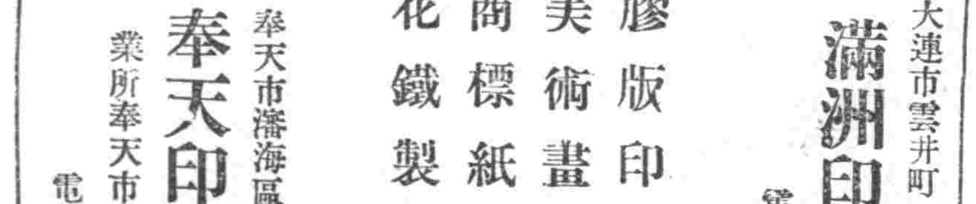

滿洲印鐵製罐廠

大連市雲井町一九番地

電話長四一二六三一

膠版印刷　美術畫片　商標紙盒　花鐵製罐　各種化粧品盒及瓶蓋

奉天印刷製罐廠

奉天市瀋海區吉祥街一段三〇

營業所奉天市小西街一段十一

電話二一六二六五